夕刊　京城日報

比島遂に移民制限
新法案本會議通過

【マニラ二日同盟】比島議會は二日夜の本會議で懸案の移民入國許可數を各國一律五百名とする新移民法案の採決を行つた結果七十八票對一票の絶對多數を以つて同案を通過、一千名移民入國原案は遂に葬られた

明かに裏切り的行爲
帝國嚴重抗議を發せん
情報部長談を發表態度闡明

【東京電話】比島の各國移民入國を五百名に制限する移民法案は〔一律〕と標榜してゐるが、實は日本移民の制限を目的とせるもので外務省では四月十八日須磨情報部長談を以つて絶對反對を闡明すると共に、比島政廳に對し嚴重警告を發し堀内駐米大使もこの問題に關し米國の考慮を求めつゝあつたにも拘はらず右法案を通過せしめた比島の非友誼的態度は頗る遺憾である。元來日本から比島への移民は一年約二千八百人を數へ、かつ日本移民は過去數十年に亘つて比島の繁榮に非常に貢献してをり、移民制限が昨年問題となつた際は、日本移民に對しては〔…〕との了解が成立したが昨年は遂に審議するに至らなかつたのであるが、しかるに今回比島議會がかかる經緯を無視して原案通り移民法案を通過成立せしめたことは帝國政府に對する明らかな裏切り的行爲である、右移民法案成立に當つては米國より回答があり〔…〕帝國政府及び比島政府に對し嚴重抗議を提出すると共に須磨情報部長談を以つてこれに對する帝國政府の態度を闡明するはずである

大統領の態度注目

【マニラ二日同盟】二日夜比島議會を通過した新移民法案は三日ケソン大統領の下に送附され、その署名を待つてワシントンに送られることとなつてゐるが、ケソン大統領は各國移民制限數が一千名より一律五百名に修正されたのに何等自己の意見を發表してゐないので一部に大統領は日本側の反對に鑑み同法案の署名を拒否するのではないかとの樂觀論も行はれてゐる、しかし同法案が第二讀會通過後採決までに十分の日數があつたのに拘らず、ケソン大統領が何等の反對意思表示をしなかつたことは暗默裡に承認を與へたものと解され、ケソン大統領の同法に對する今後の態度は極めて注目されてゐる、なほ新移民法案表決の結果は贊成六十七票、反對一票、棄權六票

ユ、羅兩國に革命陰謀

【ローマ二日同盟】バルカン情勢の緊迫せる二日イタリー各紙はルーマニヤとユーゴースラヴイヤ兩國において陰謀事件が發覺した旨報じ注目を集めてゐる、即ち報道は「ルーマニヤ政府の政權に一大變更を加へんとするの陰謀を摘發したがユーゴースラヴイヤにおいても同様の陰謀が發覺した」旨報道してゐるが右に關し兩國政府は次の如く語つた

政府は非常時事態に備へるため決定し、且つルーマニヤ國土防衛の二班とユーゴー移政パウル殿下とはギリシヤ元首後援の目的で中に於いて兩國々境附近の某所で相見え、國境問題に關して會談したものである

獨愈よ攻勢決意か

【チューリッヒ特電】二日發】ノールウェーの戰局は依然ドイツ側に有利に進展しつゝあるが、パリからの報道によれば、ノールウェー派遣獨軍のドイツ司令官ヘルケン・ホルスト將軍は卅日陸戰に移ることを計畫し、聯合軍に對する總攻撃を準備しつつあり、ドイツ側は近く第一線に送るべく準備中といはれ、ドイツ側は早く一大攻勢に出るであらうと見られてゐる

獨軍アンダルスネスを占領

【ベルリン二日同盟】ドイツ軍司令部發表＝ノールウェー西海岸に向ひ進撃中であつた獨軍は遂に英軍を撃退してアンダルスネスに突入、同地を完全に占領した

チ首相戰況報告

【ロンドン二日同盟】チェンバレン首相は二日下院でノールウェー戰況に關し次の報告をした

一、ノールウェー作戰については上陸作戰は〔…〕部隊はトロンドハイム攻略計畫を放棄し、軍隊を一兵も損せずしてアンダルスネスから撤退を完了した

一、東地中海の英海軍艦隊は目下アレキサンドリアに集結中である

英ソ聯の通商交渉回答檢討

【ロンドン二日同盟】二日の下院質問時間において一議員からソ聯との通商交渉再開問題につき質問があつたのに對し、バトラー外務次官はソ聯の回答につき目下檢討中なる旨左の如く答辯した

佛爲替統制令發表

【パリ二日同盟】フランス政府は二日外國爲替統制令を發表した、その内容は左の如くである

フランス人にしてカナダ、アメリカ合衆國、スイス、ベルギー、ルクセンブルグ、オランダ、ポルトガル、アルゼンチン等の國債を保有する者はフランス政府の許可なくしてこれら外貨を他の外貨と交換することを禁ずる

伊、ユに侵入せず
チアノ外相より確言

【ニューヨーク二日同盟】イタリー、ユーゴー兩國の關係について〔…〕ニューヨークに達したUPローマ電によれば二日午前に行はれたチアノ外相・フイリップス米大使の會見席上チアノ外相はフイリップス大使に對し「イタリーはユーゴに進入する意思はない」と確認したといはれる

ソ聯芬沿海に機雷敷設

【チューリッヒ特電】一日發】ストックホルムからの報道によればソ聯は、フインランド灣の沿海に機雷を敷設したが、これはスカンヂナヴイヤの戰火がバルチック海に擴大することを阻止せんとの目的に出たもので、表面的にはエストニヤの軍事基地を保護するための措置に過ぎないかの觀を呈してゐる

佛驅逐艦損傷

【パリ二日發】フランス海軍省發表＝一日の北海作戰において佛驅逐艦一隻は大損傷を蒙り漂流、驅逐艦二隻のうち一隻は沈沒したが、潜水艦はドイツ潜水艦一隻を撃沈して戰鬪を續けた

新政府の答禮使節内定

【南京二日同盟】我が國に派遣する新國民政府の答禮使節一行の人選は〔…〕三氏が選ばれることに内定した

斷乎『闇』の根絶へ
總動員法罰則規定に大改正
政府重大決意を固む

【東京電話】政府は新年度の物價政策として闇取引の絶滅を期すべき重大決意を固め、〔…〕總動員法第十二條乃至同四十九條の罰則規定の大改正は近く實現を見る情勢にあり、かくて事變第四年に當つて漸く我が國民生活の方向も徹底的戰時體制の軌道に乗ることとなつたわけである

切符制實施に愼重
商相當局の態度明示

【東京電話】商工當局では目下生活必需品の切符制度實施に關する諸般の準備を行つてをり準備完了次第實施したいと思つてゐるが、切符制度實施に關する當局の態度を明かにした

閣僚と各長官懇談
地方長官會議第二日

【東京電話】地方長官會議第二日は二日午前十時より首相官邸において開會、閣僚と地方長官との懇談會を開催した

國交調整に關し隔意なき意見交換
典禮式典以來 阿部・汪兩氏初會談

【南京特電二日發】國民政府還都慶祝式典以來最初の重要會談を十時間に亘つて行つた、阿部、汪兩氏は日支國交調整に關する各般の政治問題に關し總括的問題を取りあげ隔意なき意見の交換を行つたものである、日支基本條約締結交渉への豫備的折衝として重要性を有するものと見られる

伊新鋭海軍を集結
地中海に總數百十隻

【パリ二日同盟】英佛艦隊の地中海集結を契機として英、佛兩國の觀測を裏付けるが如く、イタリー海軍が總數百十隻に上る潜水艦及びイタリー海軍の誇る強力かつ高速の自動水雷艇の大部分をシシリー島とその對岸アフリカの佛領チュニスに挾まれた地中海廻廊に集結してゐる旨報じてゐる

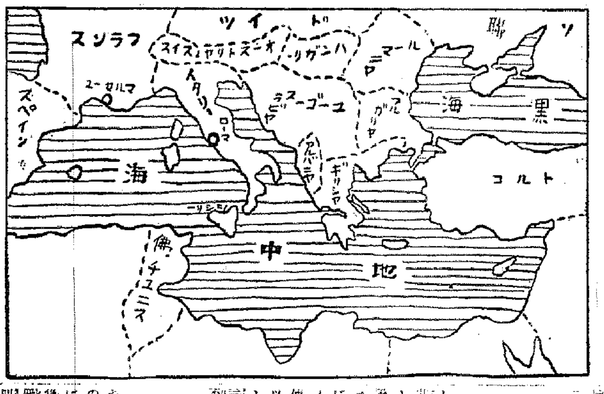

伊の石炭輸入海路輸送廢止

【ローマ二日同盟】イタリー政府は二日今後海路による石炭の輸入は一切停止する旨を發表した

英地中海船舶に引揚げ命令

【ロンドン二日同盟】イギリス政府はイギリス船の地中海航行を禁止すると共に目下地中海にある凡てのイギリス船舶に對しスエズ運河經由本國へ歸還するやう命令を發した

希、豫備兵を召集

【アテネ二日同盟】バルカン情勢の緊迫に鑑みギリシヤ政府は二日豫備兵を召集した

匈の國内情勢微妙化す

【ブダペスト二日同盟】

諾威作戰不振
佛首相重要協議

【パリ特電二日發】レイノー佛首相は二日午後フランス駐劄英國大使らと會見、ノールウェー作戰の不振に基づく今後の對策に關し重要協議を行つた

米海軍を擴張
スターク部長躍起の歸

【ワシントン二日同盟】アメリカ海軍作戰部長スターク提督は二日米國議會海軍委員會において、アメリカの海軍力を保持するためには五・五・三の比率を維持させておくことが最小限度必要である旨强調した

嶋田中將赴任

遞信辭令（二日附）

台北帝大に工學部新設

―人―

時の錄音

小磯拓相歸る

二宮鮮拓總裁滿拓總裁就任
坪上氏は勇退

京畿道府尹郡守會議
廿日から開催

三國志 （出盧の卷）
吉川英治（作）　矢野橋村（畫）　【199】

天腹（一）

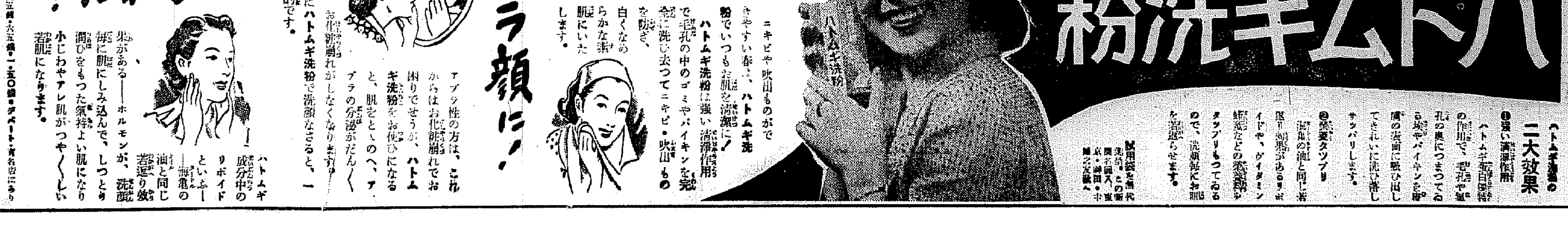

烈風中三方から發火
白頭山猛焰に包まる
密林地帶忽ち灰燼

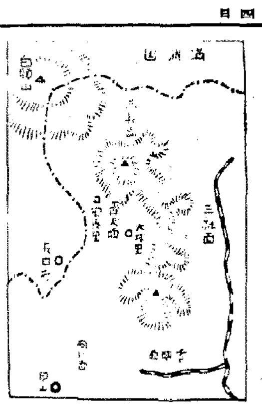

【咸興電話】二日咸南道山林課に入つた情報によれば、去る卅日夜甲山郡普天面豊山里鮮滿拓殖第二號部落附近から發火、折柄の烈風と乾燥とによつて火勢はおひ〳〵激しくなり、寶泰大坪兩駐在所管内をぬけて將軍峰方面に向つて猛烈に延燒中である、[illegible]

蹴飛ばす飯米不安
買出票制の初日
運行に府・細心の注意

[illegible]

閑院宮殿下 大公を御招待

【東京電話】[illegible]

“始政卅年史” 十月末に完成

[illegible]

勞務需給打合せ

[illegible]

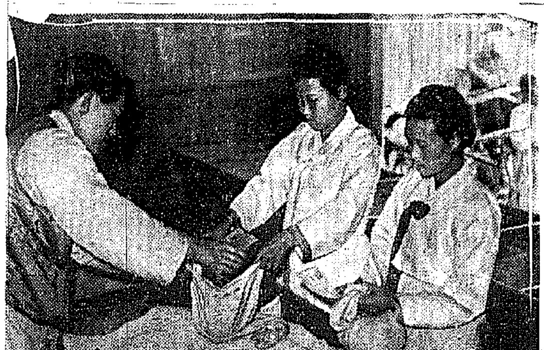

【興安丸にて大津特派員發】[illegible]

始つた買出票制により米の賣出[illegible]

都市美を護れ
京城の風致地區を指定

[illegible]

池田の甘栗

汽車に乘らぬ鐵相
京城で天降つてチヨツピリ京釜線へ
松野さんの寄城談

[illegible]

第一[illegible]

健康標語
當選者發表

[illegible]

あす學童代表歸る
午前七時六分京城驛着

[illegible]

寫眞機とラヂオ 京城本町 田中時計店

電車に轢かる

[illegible]

武藤會長を迎へ
廿日國婦の大會
各地では指導講演會

[illegible]

コガ肛門 京城府龍山三角地 電話龍三一一八五

唸る通行人
あれだけあればネ
道路に散つた米八石

[illegible]

交通事故で

[illegible]

木炭で闇取
◇一千餘圓をボル

[illegible]

總督官邸で午餐會
あす離鮮

[illegible]

可愛い創氏
捨兒部隊
府尹が名付親

[illegible]

チフス豫防注射

[illegible]

胴體眞二つ
踏切りで轢死

[illegible]

教育映畫大會

[illegible]

竊盜捕る

[illegible]

京城地方 仁川地方

[illegible]

江藤上等兵
無言の凱旋

[illegible]

船中でお産

[illegible]

受賞金を寄贈

[illegible]

訓戎驛全燒

[illegible]

連絡船で盜難

[illegible]

有價證券引受業
日銀引受國債賣捌
公社債株式ノ賣買
川島屋證券株式會社
取締役社長 遠山元一
本店 東京市日本橋區兜町
支店 大阪市 福岡市 富山市

新緑の五月！全店百貨一新！
初夏用品の御用命は和信へ
夏服注文引受
爽快なる初夏の新裝準備に備へて例年の在庫品ポーラー生地、新裝生地を豐富取揃へて……三階紳士洋服部
パナマ帽子と ストローハツト…三階 新柄ワイシヤツ…〃
五月四日―同九日迄 雷堂表謙甫伯個人展 於七階ギヤラリー
地方からの御注文は通信販賣部へ
振替京城二八〇〇〇
京城 和信
今月定休日 十一日・廿一日・廿七日

濕布は自主治療 デルモライツ 卅分奏效

朝鮮總督府京畿道消防手募集
京畿道警察部

時局レコードは 山口樂器店 電話本局②〇〇七三・二〇七〇番

ネオン灯工事 電氣工事 器具販賣 モーター修理 ラヂオ修理
端川邑香川旅館向側 北鮮電氣商會 電話取次一一五番

新龍山三角地 入院隨意 西原産婦人科 電話龍山二〇二五番

長谷川町公會堂ニテ 五月四日午後七時ヨリ 奉祝紀元二千六百年 國民精神 吟詩劍舞大會 (入場無料) 主催 關西吟詩會京城支部明治町道場

ぜん息・神經痛 高血壓 中風 治らない不治
今津博士の素晴しい研究
今津研究所
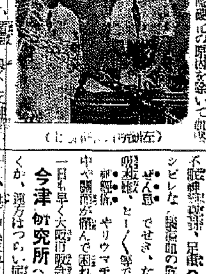

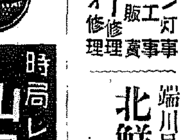
スペイン交響曲 ラロ作曲
提琴 メルケル
提琴のあらゆる技巧を驅使してラロの名曲に生彩を加へたメルケルの神技……
ビクター洋樂は

陸軍省撰定歌 愛馬花嫁 菊池章子 渡邊はま子 ミス・コロムビア
Columbia
コロムビア時代はレコード
曉に祈る 伊藤久男 合唱附

日本勸業證券株式會社 京城支店 京城府南大門通一丁目 電話本局四五〇四番 振替京城二九七番
格安債券推奨
債券公債で金融

コロムビア 櫻まつり テイチク
流行歌 さくら日本 鶴田六郎・美ち奴
流行歌 陽春小唄 美ち奴
ナンセンスコーラス さくら変奏曲 あきれたぼういず
テイチクのいしろ

學藝

戰爭と俳句【1】

栗林一石路

戰爭といふ、今日われわれが直面してゐる苛烈な現實の中にあつて、俳句といふ文學の中でも最も小さな形式をもつてゐる詩がどんなはたらきをしてゐるか、その問題は、直面がこまつたやうな、然しさんな小さな問題にも、戰爭の現實は大きな影響を投げ與へてゐるのである。

勝つまで何がつくることであらうと思ふことは、いつたい俳句といふやうな小さなちつぽけな詩の形式で戰爭の巨大な現實が捕へられるものであらうか、といふことである。それについてまづ私の經驗から書かう。

私はかつて興亞の[illegible]をおびて[illegible]攻略戰に從軍したことがあるが、出發にあたり今度の旅行ではできるだけ戰爭の句を作つてみようと意氣込んでゐたにも拘らず、さて現地へ行つてみると、俳句が離んで作らずにしまつたのである。このことについて[illegible]といふ一文に詳しく書いたのであるが、要するに、その原因は戰爭といふ大きな現實に對し、これを詩に詠みあげるといふことのなし得ない程の感激さ、その非力に闘ふべきものではあるが、またーつには戰場に於ける心の狀態が、餘裕がつくり得るやうな平靜なものではないといふことにも由るのである。

一般に藝術制作の心境といふものは、その對象の實體にむかつて集中し、他を顧みる餘裕のないほど純粹な、緊密な狀態でなければならぬものであるが、殊に俳句の如き極小な形式にあつては、一層の觀念が對象にむかつて集中し、飛躍しなければならぬのであるが、[illegible]

されたるごときものでない。それはおよそ時間的な制限のはぐくまれる心の狀態とはかけはなれたものである。偉大なる作家であるならば或はかゝる現實の中にあつてなほ自若として、時間をかけず、その種の態度をもつて臨み得るかも知れないが、それは、われわれ如き凡人のよくなし得ることではない。然らば、一旦戰爭が終つて新たな生活に入つたとき、そこで俳句が作れないかといはれるかも知れないが、戰爭が終つたあとの狀態といふものは平常の狀態にとり戻すといふよりも、一種の放心狀態といつたやうになるものである。そこでは、ものごとの實體をつきとめて捕へるといつたやうな心の緊張に努めるよりも、まづ何事も忘れて、たゞ食ひ、たゞ眠り、いたづらをし、究ひを求めたくなる、といつたやうに高い藝術制作の心境には容易になり得ないものである。

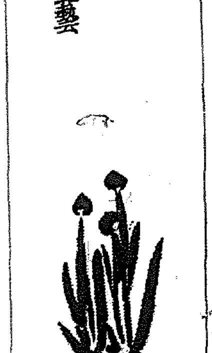

山村耕花氏筆

裵瀨氏近作展　あすから和信

和信では四日から九日まで[illegible]

明滅燈　外國映畫料金

京城の映畫館は外國映畫一本に幾ら位拂つてゐるか。今と昔と比較して見るのも興味あることゝ思ひます。六七年前「制服の處女」の料金が五百五十圓、これがその時分の最高レコードでした。ところが一昨年來映畫の輸入制限とか何とかで三千圓、四千圓程度のものが一二千圓、豐作と名のつくものは五六千圓、最近封切した西部の映畫は借り賃で持ちではありましたが一萬圓以上との噂でした。配給會社はそれでも二三百圓時代よりも利益はありませんし、映畫館は大入滿員でありませんから儲け續けてをりません。儲けてゐるは外人の映畫會社だけです。【ユナイト映畫京城出張所長高島文】

不連續線

掲示　街の大衆の眼に最も觸れなければならぬ電車の中に、ポスターを掲げることは頗る效能が多い。

しかし、その効能が餘り望ひだつたら妙なのではなからうか。乘り降りる客が降り終つてから、乘る客が乘るといふことは、電車道徳の第一歩だが、それすら實行されてゐない事が相變らず多い。

電車内の運轉手台の上に出した「お待ち下さいお降りが濟むまで」といふ標語を考へた會社の人たちを、一應は褒めて上げるが、それでないとすれば、その標語を掲げることに不思議はない。のでは、外から乘り込む客への注意はないからである。一方でその標語が[illegible]

新映畫の紹介

志願兵訓練所を描く "勝利の庭"に着手　一行東京へロケに出發

朝鮮映畫製作會社が陸軍兵志願者訓練所の訓練生活を主題に映畫構成をした國策映畫「勝利の庭」は半島映畫界の新銳金若錦の原案を得て「漢江」「城隍堂」「授業料」等の佳作を發表してゐる半島映畫界の新銳方漢駿が絶大の熱意をもつて非常時下の半島に問ふ野心作、朝鮮映畫社の第一回作品である。既に京城撮影、東京に入り宮城遙拜、靖國神社、明治神宮參拜の爲め内地旅行中の志願兵訓練所生徒一行三百名の旅行記を撮影の爲め方漢駿、撮影スタッフ等同行して東京へロケーションに向つたが、一行中には志願兵も加つてゐる。身長五尺四寸一分、[illegible]に劣らないやうにとの[illegible]の下に選ばれたもので、[illegible]映畫のため[illegible]

「新妻鏡」日延べ

目下府都劇場上映中の「新妻鏡」は一般ファンの要望に應へて五日まで延期と決定した、從つてダイナ・ダアビン主演「踊の子鹿」のロード・ショウ（合同試寫會）は五月六日（月）に變更となり「新妻鏡」（後篇）は五月七日封切と決定した

映畫ニュース　洋畫愈よ涸渇　メトロは一本

時局下洋畫輸入制限は一社年五本制が施行され、過去に於ける無制限輸入から制限されたが、洋畫會社は從來の輸入許可を契機に[illegible]して來たが、許可本數と市場への[illegible]需給關係が轉々萎縮する傾向を示してゐる。從來通り割當が認められたが、除く米國七社は各社[illegible]の現状で、これが補強工作として再許可の[illegible]下旬に發令されたが、米本社より作品の出荷がなくメトロ映畫社の如きは五月迄二週以上一本も未着の狀態であり、同社では米本社に打電して[illegible]してゐる。既に第六次許可作品の[illegible]の如く米本社より[illegible]

オリムピア　京都府で助成

東和商事提供獨逸オリムピア・フイルム會社製作レーニ・リーフエンシュタール女史監督になる[illegible]の「オリムピア」（第一部民族の祭典、第二部美の祭典）は今や一般的に注目の的となり[illegible]は期待されてゐる。これはキヤメラの持つ最大限の性能を發揮して世紀の祭典を記錄した劃期的なスポーツ映畫の[illegible]であるところから、時局下我が國における體位向上の好資料とすべきであるとて京都府がこれを取上げ、助成方法が立案されてゐる。これは國際的スポーツの祭典に[illegible]へて完璧なるものであるから[illegible]してこれを[illegible]に示したいといふ[illegible]

轟六日に結婚　新婚旅行は大陸

日活スター轟夕起子とマキノ正博は五月六日内祝言を行ふことになつた。當日は正博の實兄村岡太郎、夫妻、[illegible]

交週番組

[illegible]

今晩のラヂオ

六時マンドリン合奏（城）【演奏】清水五郎▲六時廿五分講演（城）松月秀雄▲七時廿分唱歌指揮（城）【指揮】大場勇之助他▲八時ヴアイオリン獨奏（東）鶴見義彦▲八時四〇分講談（東）神田ろ山▲九時十分時事解說（東）中島嶺三

映畫

喜樂館（六日から十日まで）▲日活多摩川作品、伊藤大輔監督、山本嘉一、轟夕起子、江川宇禮雄主演「制服の街」▲日活京都作品、荒井良平監督、月形龍之介、深水藤子主演「愛憎一代男」

若草東寶劇場（五月七日から十三日まで）▲西トビス作品、カルミネ・ガローネ監督、アネリーゼ・ウールリッヒ、アルバート・マツターストック主演「ウアリエテの乙女」▲東寶東京作品、渡邊邦男監督、山田五十鈴、「名月赤城山」大會

京龍館（七日から十日まで）▲新興映畫、[illegible]主演「樂しき我が家」▲松竹上海主演、[illegible]

浪花館（六日から十一日まで）▲東寶東京作品、今井正監督、[illegible]「多甚古村」▲ユナイト作品、アーチ・メーヨ監督、ゲーリイ・クーパー主演「マルコポーロの冒險」▲京日ニュース

京城劇場（八日から十四日まで）▲新興京都作品、伊奈精一監督、淺香新八郎、市川男女之助、[illegible]

京城寶塚劇場（五日まで）▲日活京都作品、片岡千惠藏、宮城千賀子主演「宮本武藏」▲パラマウント作品「父に祈る」▲[illegible]

大陸劇場（五日から九日まで）▲新興映畫社作品、[illegible]

明治座（六日から十二日まで）▲松竹大船作品、[illegible]▲京日ニュース

大陸劇場

續快男子（63）

大島伯鶴（演）　今村恒美（畫）

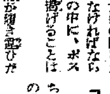

緒方の奮き

そこでお花が、たまりかねて寺山の書齋へ參り、

「ネエ先生……」

「ハツ……ヤア姐さんですか、お入りなさい、何か御用で……」

「アノウ、まだきぬが戻つて參りませんが……」

「オウ、まだお歸りがありませんか、イヤ然しまだ夕方になつたばかり、ナニ、行く先は知れてゐるのですから、モウ少々お待ちなさい、その中にはお歸りでせう」

言はれて見ればそれもさうかと思ひましたが、然しどうにも心配で落つきません。

「ネエ先生どうしたのでせう」

と又聞きに行く。寺山も時計を見るとモウ十時だ。

「成程これは遲すぎる。一つ電話をかけて見ませう」

寺山辯護士がデスクの電話へ寄つて行く。寺山も今度は少々慌て氣味です。

「アア、もしもし、番町の千一番、もしもし、君は緒方君の宅だね、ア、僕は九段の寺山……ア、さうだよ。ちよつと、取上げて見た緒方君に出て貰つてくれ給へ……アア、もしもし、緒方君か、僕だよ。寺山だよ、うむ、イヤ、おきぬさんが君のところにるるだらう……イヤ、おきぬさんだよ。さうぢやアないよ、大島のおきぬさんが、先刻、君のところから車夫が手紙を持つて迎ひに來たから、だから君の方へ出してやつたんだが、それがまだ歸つて來ないから、どうしたのだらうと心配になつてかけたんだがね……ナ、な、何だつて、そ、そりア大へんだッ」

と寺山が電話口で青くなつた。

「更に何ずくに其方へ行く」といふ緒方の言葉に、一旦電話を切りましたが、緒方の返事は、「自分はだつた今歸つたばかり、そんな使を出した覺えはない」といふのです。

「それでは僞の使であつたか」と、寺山が、色を失つたのも無理ではありません。かうなると先般お花が、おきぬを出してやる時に氣づかつたのを、一概にそれは大丈夫ですと、請合つたのだけに今更お花にも面目ないやうな工合、室へ戻ると、お花が早速に、

「先生、如何でございました」

「イヤ、それが何です、緒方が今こゝへ來るさうです」

「オヤ左樣でございますか。それではおきぬも一緒に戻るのでございませうか」

「その、それが何しろ……兎に角緒方がすぐ來るさうですから」

と、寺山和夫も、弱つちまつて言葉を濁してゐる中に、緒方は自動車といふところだが、その頃ですから、二人びきの車にのり急いで駈つけた緒方幸一、いきなり奧へ通りまして、

「オイ寺山どうも弱つたなア、全體その、僕の使ひだといふ車夫が持つて來た手紙はどれなんだ」

「イヤぼくもネ、こんな事があるといけないから、ずゐ分注意はしてゐたのだが、紛れもない君の筆蹟、念を押したのが失敗だつたよ、あの手紙を來た時、ちよいと君のところへ電話でもかけて照合はせればよかつたのだが、生憎電話が立て込んでゐたものだから、不精をしたのがよくなかつた。濟まん……」

「奧さん先般の手紙をちよつと拜見させて下さい」

と、寺山も面目なげな顏で、お花が最前の手紙を手に出します

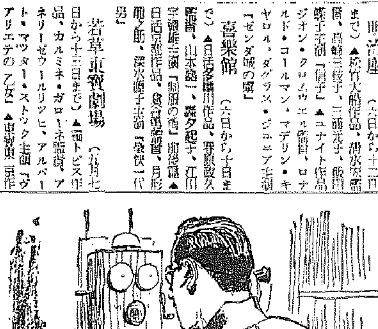

大阪天王寺のダグシム　岩崎大海堂　セメンダ子　逆上　頭痛に　きゝめで賣れる　首から上の藥　う山　大阪順慶町中橋　本舖守山善七　振替大阪五八二一

法人登記公告　[illegible]　龍岩浦出張所

躍進大京城郊外隨一ノ
住宅地大開放！
住宅向に、投資向に、別莊向に、
最適地!!
百聞は一見に如ず先づ來たりて見よ

南京城静松園　住宅地大速賣

現地說明
スグ住メル靜松園分讓地は附近に梨桃、葡萄園點在し冠岳山公園を望み現地には松栗の樹木散在し夏は清涼にして冬は溫暖なる理想的保健地帶なり
眺望良く空氣清澄にして交通至便躍進大京城の中心地よりバスにて卅分にして達し南京城より約五分にて達する理想郷なり
隣接地には京畿工業學校城南中學校及小學校等の教育機關完備し遊覽地法德溫泉に續き電燈電話の引込自由なる郊外住宅地の王座として大京城八十萬府民各位に提供せんとす

（雨天順延）
○期日＝五月五日・六日
○豫約＝八圓以上は四日毎日午前九時より現地にて營業開始豫約日も同樣賣切と同時に締切
○單價＝一坪五圓より十三圓内外（一區劃百坪内外）

優待案内　御視察の方は京電バス飛行場入口停留所まで御出で下されば御案内申上げます
御契約方法　御契約と同時に手附金として代金の三割更に一週間以内に内金三割殘金は登記と同時に頂戴致します
支那事變公債にても歡迎

第一土地建物合資會社
京城府西小門町三六番地
電話光化門一八二六番

日本ソーダ界の草分け
普通ソーダ量の五分の一にて充分
イカリソーダ

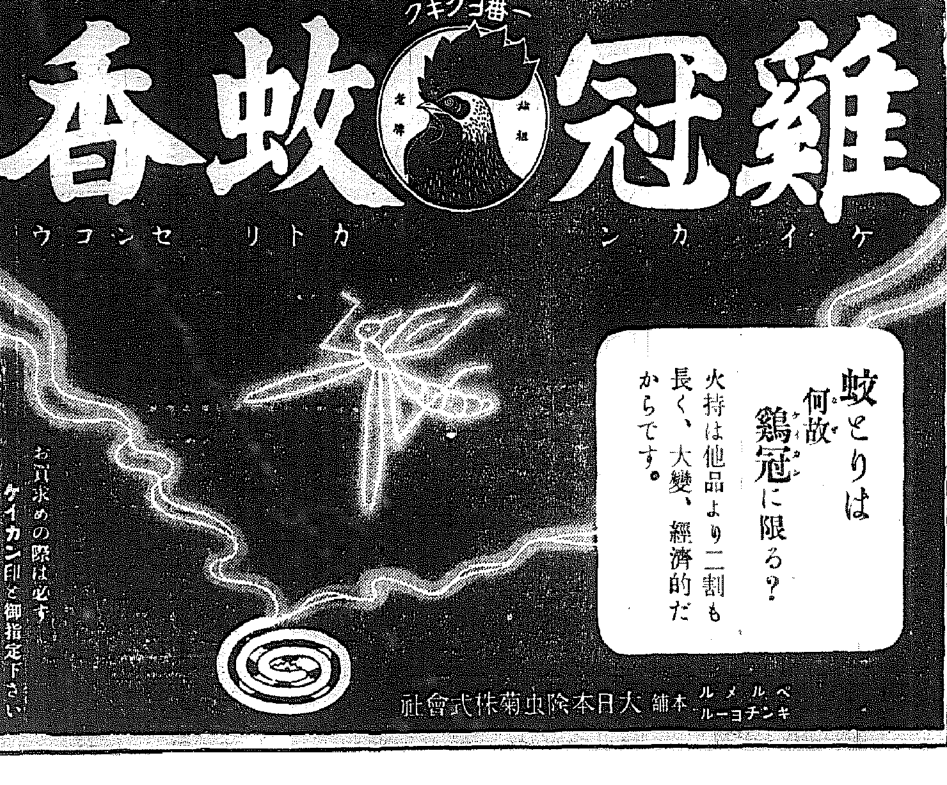

一番ヨクキク
雞冠蚊香　ケイカントリセンコウ
蚊とりは何故鷄冠に限る？
火持は他品より二割も長く、大變、經濟的だからです。
お買求めの際は必ずケイカン印と御指定下さい
ペルメル　キンチヨール　本舖　大日本除虫菊株式會社

超特作映畫　宮本武藏　吉川英治原作　日活映畫
主題歌　宮本武藏時代！ 世は擧げて 眼行本に劇にラヂオに そして今又映畫に
唄　樋口靜雄　佐藤惣之助詞　大村能章曲
（片面）お通の唄（西條八十詞）唄　三門順子
映畫と共に大好評！早くも大流行！
キングレコード

内科一般　特ニ呼吸器、心臟、腎臟病、レントゲン科
佐藤内科
病室完備　院長　醫學博士　佐藤小五郎
京城本町一丁目　電話本局二八八四

有田製　別製　治麻剤
急性慢性淋病再發淋病
有田製　別製　驅黴剤　ヨコネ・カンソ　一期二期梅毒
良いから効く効くから賣れる
有田ドラッグ

タバコのみのみ
歯磨スモカ
タバコのみの面汚し！スモカで早く眼を醒せ
定價十五錢　ヤニ取り　薬店化粧品店にアリ
大阪西淀川區御幣島町　株式會社寿毛加社

漢江三題【2】

山村耕花

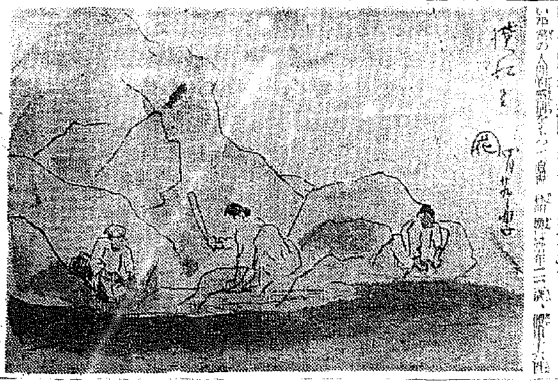

爲替許可の澁滯で内需用棉花に喰込み
鮮内の紡績業者苦境に立つ

内需用棉花輸入許可による鮮内四紡績は第二四半期リンク棉の回轉によって輸出の振興と併せ通貨の節約を圖って來たが、輸出に對するリンク棉の爲替許可は非常に遅れがちとなり、このため紡績業者は原棉の手當難に悩まされ内需用棉に喰込み外棉の代用に充當し以て輸出用綿布の生産を維持するのやむなきに立至つてゐる、然しながら有効原棉は既に輸出綿布五十二三圓台に對する朝鮮棉の七十四圓といふ數字上の相違又は技術上の不利を免れず明かに採算難に陥ると見られ、紡績業者は爲替許可の迅速なる實現を要望する一方この對策に腐心してゐる

鮮内紡績の状態をみるとリンク制實施以後の輸出額は二百七十一萬二千圓に達し、許可が二百廿六萬七千圓、未許可が四十四萬三千圓となってゐるが、右未許可の額は約二ヶ月分の原棉に相當、本年二月以後の申請分が未許可となつてゐる、而してこの二ヶ月分の原棉補充として前記の如く朝鮮棉が代用されるに至ったものである

朝鮮紡績工組に松高實業を加入

朝鮮紡績工業組合では綿布配給統制の實施に圓滑を期するため木綿の朝鮮棉花(綿織物のみ)を組合に加入せしめることになつたが、更に京城の松高實業(綿製品二千台)も加入せしめることになった、これによつて鮮内の綿織物生産者を全部網羅することとなり組合員は朝紡、東洋紡、京紡、鐘紡を併せ計六社となつた、なほ工組組合では之に伴ふ定款改正を十日の總會で正式決定することになつた

金組支部長會議
廿日から二日間

朝鮮金融組合聯合會では來る五月廿日、廿一日の二日間京城府内で各道支部長會議を開催、左記事項を協議する

一、各道における生産擴充方針に對し金融組合において協力しつゝある實例

二、貯蓄實踐に從來執りたる方策

思惑資金を極力抑制
堀商銀頭取歸任談

全國手形交換所大會に出席のため東上中の商業銀行頭取堀正一氏は二日歸城したが、左の如く語る

大會は特に見るべき議事もなく出席者は四百名に達する盛會であった。

内地　金融界も概して資金の行き詰りに直面してゐるやうで、加ふるに生産資金の放出と物價高により資金は緩慢化する一方であり預金は鈍化しとも強く影響してゐる、それに政府支拂資金が遅れるといふ點とから金融業者としても融資を警戒して手持資金の回收に努めてゐるといふ状態である

日銀　でも資金の使途についてはやかましく嚴重なのでも限度以上は警戒せしめるといふ方針を執つてゐる、結局市場も窮屈であるので思惑を抑へ融資の問題は何といっても物價問題である

あの　總ての問題を如何に實行に移すかといふことは最も苦心を要するところで一歩を誤れば、まことに憂慮すべき事態となるだらう、時局下の銀行業者としては營利を離れ國策の爲に協力してゆくべきで實需銀行としては貯蓄を極力奬勵し資出は思惑資金等を抑制し融資するといふ方針で進むべきであると思ふ

水鉛鑛石買取中止はデマ
寧ろ犠牲を拂つてゐる位だ

日本高周波が水鉛鑛石(モリブデン)の買取を中止したとの説が流布されてゐるが、これは一部の爲めにせんとするものゝデマ放送らしく、高周波當局では絶對買取中止の事實はないと右の噂を否定してゐる

水鉛の買取は日本高周波が多大の犠牲を拂って斷行して來たもので、現在でも内地では輸入に依る關係もあつて四千五六百圓の相場であるが朝鮮では九千圓となつてゐる、かゝる不自然の相場にもかゝはらず高周波は當局の方針に從ひ買取つてゐる、この犠牲が朝鮮の水鉛鑛開發の推進力となつた事である

氣比丸休航

日本海汽船の北鮮航路使用船氣比丸は五月七日及び十七日の敦賀發を休航、代船として金剛山丸を使用する

株式　短期・現株　延米・正米
營業案内　京城日報　株式贈呈
吉村榮左エ門商店
京城黄金町　電話代表本局8101番

改組案を俎上に
三日電氣協會總會開く

朝鮮電氣協會の總會は三日午前十時から府内朝鮮ホテルで開催、協會の改組問題に關し審議した……([illegible])

四月中朝鮮對外國貿易
輸出入共に不振を示す

朝鮮の四月中對外國貿易は輸出一千八百十五萬圓、輸入一千五百七萬圓、合計三千三百廿二萬圓で、これを前年同月に比較すれば輸出は百八十九萬圓(九分)の減少、輸入は十六萬圓(一分)の増加、輸出入合計において一千九百二十七萬圓(二割五分)の減少となった。而して出入の差額は輸出超過三百廿三萬圓(一割)となり一千三百九十萬圓の激減を示した

△輸出　關東州向は好調を持續したが中華民國向は日滿支ブロックの強化により政府の施策と相俟ち前年同月に比し減少を示した……

△輸入　關東州輸入は前年同月に比し不振を示したが、中華民國及北支炭等の輸入が増加した

		前年同月比
△輸出		
滿洲國	一千二百七十萬圓	三百四十一萬圓(二割一分)減
關東州	百九十萬圓	七十三萬圓(六割二分)増
中華民國	三百十六萬圓	七十八萬圓(三割一分)増
第三國	三十八萬圓	九十萬圓(一割)減
總計	一千七百七十六萬圓	四百五千圓(一分)増
△輸入		
滿洲國	六百四十萬圓	百五十七萬圓(二割)減
關東州	九十二萬圓	六千圓(七厘)増
中華民國	百十六萬圓	七十八萬圓(七割)増
第三國	六百四十九萬圓	七十八萬圓(八分)減
總計	六百三十八萬圓	九十五萬圓(一割七分)増

殺虫用噴霧器
深刻な入手難

内地における殺虫用噴霧器及び殺虫劑は總督府農林局等の斡旋により……([illegible])

最高販賣價格決定
朝鮮産各種大豆油

總督府價格委員會では二日最高販賣價格を決定した

種別	規格	販賣價格
精製	白絞油	[illegible]
特製	白絞油	[illegible]
〃	〃	[illegible]

輸入特種鋼を原料とするタングステン鋼製

(…販賣價格表…)

金切鋸及
高速度鋼製

箇保契約高
最近三年間に二倍半の増加

四月末現在の朝鮮簡易保險の契約高は次の通りである……

北鮮航路を強化

日本海汽船に伴ひ大阪商船北鮮航路の強化問題は漸次地方民の要望となつて……

明治町
書費

伊太利の參戰は……

株式
歐戰發展
小堅

前場　伊太利の參戰必至が傳へられてマベラ……

後場　伊太利參戰も一般が躊躇する……

大手筋見送る

戻りを賣狙ふ

池貝車買進る

熱河買氣再燃

池貝自動車急膨脹

短期新東大引

現株市況

一般商品市況

京日卸賣物價

關門商況

鮮魚青果市況

(京城府中央卸賣市場)

鮮魚　……

果實　……

蔬菜　……

藤本ビルブローカー證券
株式會社　公社債　株式
京城支店　黄金町二

京城最古の取引店　白井友之助商店　株式讀本御申越次第呈

朝鮮郵船定期　仁川より

三和株式現物店

東亞證券　短期部　現物部

山本源作商店　有價證券現物賣買　朝鮮取引所取引員　朝鮮米穀市場市場員　滿洲證券取引所取引員　營業案内　株式情報進呈

大原證券會社　本日ノ動キ

二田原秋三郎商店　長期・短期・實物　朝鮮取引所證券取引員

大阪商船出帆

商業登記公告　大阪商船京城支店

天安出張所

京日文化映畫劇場

朝日座　まんざい祭

喜樂館　僕は何處に行く　チロルの晩鐘　忠僕直助

京城寶塚劇場　櫻井潔とその樂團　宮本武藏

浪花館　ニュース　春よいづこ　スエズ

京龍館　お伊勢詣り　ニュース　親戀道中　女性開眼

明治座　授業料　彌次喜多唄栗毛　マヂノ要塞とフランス國防

京劇　家庭の秘密　愛染河内山

中央館　大毎ニュース　源太怒髪劍　狙はれたお嬢さん　白妖姫

大陸劇場　授業料　ニュース　新妻問答

若草劇場

朝鮮郵船仁川定期出帆　朝鮮郵船仁川代理店

京城日報
朝夕刊共十二頁 朝刊
本紙定價一部金六錢 一箇月金一圓廿錢 郵税一箇月金十五錢 外國送り郵税共一箇月金四圓
廣告掲載料 五號十五字詰一行金一圓五十錢 場所指定（一行に付）金二十錢以上
印刷人 發行兼編輯人
京城府太平通一丁目三十一番地 發行所 合資會社 京城日報社
電話本局代表 一一一八番 振替口座京城二三五番

ゼネラル カーボン紙は

我が無敵海軍部隊 三度び洞庭湖を制壓 敵據點を完全に撃碎

【旗艦○○三日同盟】行動開始以來十二日、鹿角、九馬嘴及び各敵據點を撃碎洞庭湖を三度完全に習伏せしめたわが無敵海軍部隊は、三日浮城の陣を連ねて威風堂々○○に歸還した、想へば昨年十一月岳州攻略及び昨年十月の湘[illegible]戰果を收めたが今次作戰の要は洞庭湖の掃蕩[illegible]外には[illegible]などの各[illegible]及び[illegible]護衛[illegible]輸送工作其他○○、○○などの各部隊將兵の力闘が秘められてゐる

江南第三戰區 抗日軍に止め 靑陽中心の戰果赫々

【上海三日同盟】[illegible]

▲鹵獲兵器 [illegible] ○○重機關銃 [illegible]

黄浦上流開放（艦隊報道部發表）

【上海三日同盟】[illegible]

南昌周邊の作戰一段落

【南昌三日同盟】[illegible]南昌西南方地區の[illegible]戰果は左の通り

遺棄死體一、二六三、捕虜九七、鹵獲品、機銃一八、小銃一、二七四、彈藥五、八〇〇、其他多數

[illegible]のであり、來る六日浦東側水路を南支側に[illegible]するのを手始めに[illegible]の如き規約により開放される

一、開放水域內にある第三國關係埠頭及び倉庫などは軍事上支障なき限り第三國の使用を認める

一、南支側[illegible]においては現在作業施行中につき航行の船舶はこれに支障を與へざるやう留意し且つ日本海軍、工務當局において定めたる補助規則を遵守するを要す

一、軍事上必要ある場合は[illegible]航行を禁止することあり

一、通航時間は日の出より日沒までとす

一、吃水[illegible]米以下の船舶の通航[illegible]とす

三浦總領事に通告

【上海三日同盟】昭和十二年八月[illegible]十五日以降[illegible]つたので、現地海軍當局では[illegible]の[illegible]通告、同時に艦隊報道部より發表された、而して右[illegible]

ゴータ大公等に 勳章贈與御沙汰

【東京電話】[illegible]

ドイツ國 ザツクセン・コーブルク・ゴータ大公 カール・エドアルド

勳一等旭日桐花大綬章

ドイツ國外務省公使館部長 ハインリツヒ・ジヨーゲ・スタマー

勳一等瑞寶章

ドイツ國人 フリードリツヒ・フオン・グローマン

勳三等瑞寶章

寺內檢閲使等に 賜餐の御沙汰

【東京電話】天皇陛下には來る七日正午時局下特命檢閲の使命を終へた寺內壽一大將をはじめ小林省三郎少將以下隨員二十三名を豐明殿に召され、閑院、梨本兩元帥宮、朝香、東久邇兩大將宮殿下御臨席、畑陸相、[illegible]其の他各軍事參議官、[illegible]等を召され賜餐仰付けられる旨御沙汰あらせられた、また九日正午御陪[illegible]により[illegible]の近衛、九條、二條、一條、鷹司各公を宮中に召され午餐の御陪食仰付けられる旨御沙汰あらせられた

靑陽へ進擊する○○部隊（航空便）

ルーズヴエルト大統領 伊の中立維持要望 駐米伊大使との會談注目さる

【ワシントン二日同盟】フイリツプス駐伊アメリカ大使のムツソリーニ首相訪問が各方面の注目を惹いてゐる折柄、コロンナ駐米イタリー大使は二日正午ホワイトハウスにルーズヴエルト大統領を訪問ウエルズ次官列席の下に約半時間に亘り重要會談を遂げた、アメリカ政府當局はルーズヴエルト、コロンナ兩氏會談並にムツソリーニ、フイリツプス兩氏會談內容に觸れることを避けてゐるが、消息通の間では右はアメリカがイタリーの參戰の意思を打診すると共に、アメリカはイタリーの中立を希望する旨傳達するために行はれたものと見てゐる、アメリカ紙の多くはムツソリーニ首相がイタリーの態度に變化なく更に少くとも二、三十日間は參戰せぬと述べたと報道してゐるが、十日間云々の點は[illegible]であるが

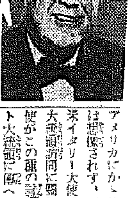

アメリカにかゝる[illegible]は想像されず、一日のコロンナ大使のルーズヴエルト大統領訪問に關してもイタリー大使がこの種の言質をルーズヴエルト大統領に與へたとは信じられず、また、アメリカがことさらイタリーの外交政策に干渉するといふことは[illegible]であらう、右に[illegible]やうなが自分としては何等か[illegible]べきものは持たないと[illegible]であた【寫眞はルーズヴエルト大統領】

米は飽迄中立（海相等演說）

【ワシントン二日同盟】ロング國務次官補は二日ワシントンの國際會にいて一場の演說を試み、歐洲大戰の形勢にある戰爭局に對處しアメリカ政府はアメリカを戰爭の局外に置くことに全力を傾倒しつゝあるが、アメリカの權利は飽迄もこれを主張し且つ擁護するものであると述べ、また同會合に出席したエヂソン海軍長官及びウツドリング陸軍長官も交々起つて「アメリカ政府の根本政策は戰爭の局外に立つことにあるが、アメリカの國防は一日も疎忽に附するため平和時においてもこれを怠せにはならぬ」と強調した

米の建艦作業 停止考慮せず 海軍當局言明

【ワシントン二日同盟】エヂソン海軍長官は一日今次大戰爭の結果米海軍は現在の建艦計畫に變更を加へる必要を認めると述べた

陸海軍工場、事業場 管理規則全文 きのふ公布即日施行

【東京電話】國家總動員法第二十一條に基く陸海軍工場、事業場管理令の施行規則は三日公布即日施行、規則左の通り

▲陸海軍工場、事業場管理令施行規則

第一條 陸海軍大臣の管理に關する工場、事業場（以上管理工場と稱す）の事業主又は事業管理人は當該管理工場の移轉讓渡若くは廢業若くはその他の設備の賣買、讓渡、移轉又は從業者の雇入若くは解雇をなすに當り、又は管理の能力に著しく影響を及ぼすものある時は、豫め陸軍大臣又は海軍大臣の許可を受くべし

第二條 損失補償を請求せんとするものは管理廢止の後六ケ月以內に損失補償請求書を陸軍大臣又は海軍大臣に提出すべし、但し特別の事由ある場合において陸軍大臣又は海軍大臣の許可を受けたる時は該事業年度の終りたる後又は損失補償を生じたる都度三月以內に提出すると得べし

第三條 損失補償請求書には左の事項を掲載すべし

（一）損失補償を求めんとする管理工場の名稱及び所在地

（二）管理開始の時期及び管理期間

（三）補償請求の[illegible]

（四）補償請求額

（五）その他必要と認められたる事項

第四條 損失補償請求書には損失補償額、損失補償請求額の計算の基礎となる書類その他陸軍大臣又は海軍大臣の必要と認むる書類の提出を求むることを得べし

第五條 管理工場の事業主又は事業管理人は一月一日、七月七日及び十月一日現在に管理の開始以後の事項を記載し毎年[illegible]日以內に陸軍大臣又は海軍大臣に提出すべし

第六條 管理工場の事業主、事業管理人（以下令と稱す）又は本令の規定により許可若くは事業の申請又は報告をなさんとする時は所管大臣に經由してこれをなすべし

第七條 令第十三條、第十一條の規定に於ける[illegible]書類及び第二號の樣式による報告は本令施行の日よりこれを施行す

附則 本令は、公布の日よりこれを施行す、本令施行前管理を開始したる場合においては損失補償を請求せんとするものは本令施行の日より六月以內に本令の定むるところにより損失補償請求書を陸軍大臣又は海軍大臣に提出すべし

何れにしても遺憾 我が正當の立場諒解に善處 比島移民法通過に外務省情報部長談

【東京電話】フイリツピン議會では二日夜合同會議に五百人に限る新移民法を通過せしめたが、右移民法は日本移民が比島において多年貢獻した功績を無視し香港、ジニコブス間の諒解を裏切るものであり、比島及びアメリカ本國の非友誼的行爲なりとして外務當局においては極めて不愉快なる感情を抱いてゐるが、元來フイリツピンへの日本移民は一年一千八百名を數へてをり新移民法成立により日本の蒙るべき影響甚大なるに鑑み、外務省では早速アメリカ及び比島兩政府に對し嚴重抗議を發すると共に、ワシントン及びマニラにおいて交涉を續行することゝなった而して右交涉は

一、アメリカ大統領が本法を拒否する

一、本法は比島議會に於て修正する

一、本法の運用に當り日本移民に對し特別の考慮を拂ふ

の三點の何れかの實現を目指すものであるが、今回通過の法案には非移民（五百人）の外に非移民（一時旅行者、通過者、觀光事業者、學生）非割當移民（雇傭契約に基き比島との貿易に從事するもの及びその妻子、再渡航者、學生）非割當移民にて[illegible]を與へられたるもの及びその妻子[illegible]を[illegible]一年以內に[illegible]

ものゝ呼びよせたる家族）大統領の特別許可による移民（大統領はその定むる條件の下において本法において別段の規定なき限り一時的に[illegible]するものは非移民として許可することあり）の三者に對して特別入國の規定があるので、比島政府においてこれが規定の運用に當つて日本移民の入國に從來と格別の差異を生じないやうな措置を講ずるならば本問題は一時落着を見るものと思はれる、右に關し比島移民法通過に關する外務省情報部長談

比島移民法通過については我方の要望を無視して斯くの如き事態に立到つたのであるが、何れにしても遺憾なことであつて我が方においては今後もなほ正當の立場を主張し諒解を求むる方針である、今回通過の法案を見るに移民の外に非移民の入國が自由であることは勿論割當移民に關する規定あり、更に大統領の特別許可による移民の入國を認めてゐる事實に鑑み、要請の比島政府においてはこれが規定の運用によつて從來比島の經濟開發に多大の貢獻をなし來つた我が移民の入國につき從來に比し著しき變化を見ざるやう措置せられんことを要望せざるを得ない

佛支鐵道借欵契約 三月一日批准を交換 第三國の對蔣援助根絕を期す

【東京電話】最近確實なる筋よりの情報によれば重慶政府は新たに戰時經濟を設置し、之を中心として奧地占領地域における後方補給を強化しつゝあり、且つ之には英米佛ソの各國人が顧問になつてゐるとのことである、また最近佛印の重慶側に對する經濟援助は最近とみに積極化しつゝある模樣で、昨年アメリカより二千萬弗の借欵契約が成立したが、更にフランスとの間に鎭南關龍州線の借欵が成立せるが明かになつた、右フランスの對支經濟援助の內容は最近確實な筋よりの情報によれば左の如くである

一、重慶政府はフランス側に對し、去る三月一日パリにおいて正式契約を締結し、鐵道材料の[illegible]せるものであるが、フランス側フランコ・チヤイニーズ・グループ（中國建業公司）より四億八千萬法までの鐵道材料を供給して一切の事業をフランス側に依頼すべき建造を決めた

[illegible]

ゼノア碇泊中の 英船に歸還命令

【ゼノア二日同盟】イギリス政府は自國船舶の地中海航行禁止命令に引續き二日ゼノア港碇泊中の自國商船に對し直ちに出港、ジブラルタルを經由せずスエズ運河經由の歸還を命じた

米軍用機 改裝中

【ワシントン二日同盟】アーノルド米陸軍航空隊司令官は二日上院委員會において、ドイツの空襲に鑑み、アメリカ空軍機を目下大改裝中であると左の如く述べた

明したが、英佛當局では一日記者團に對し現在の海機計畫に基づく英米機輸入を禁止することは未だ發表してゐない旨言明してゐる

一、爆擊機操縱席の保護のための特別裝置

一、口徑のより大なる機關銃裝備

一、燃料庫にゴム又は護板をもつて二重に被覆せる自動消火裝置、安全ガソリンタンク

のアメリカ空軍機が今次大戰に使用されてゐる飛行機に比すれば

我々は今次歐洲戰爭によつて得た教訓に鑑み、目下軍用機の裝備に大改裝を加へつゝあるが、その主なるものを列擧すれば次の諸點である

强制出荷も考慮 米價は引上げぬ 昨日午後 地方長官懇談會

農相言明

【東京電話】閣議、地方長官懇談會は午前に引續き午後一時開會

島田農相 米の話がしろくしたが十四年度產米を値上げしないのは勿論十五年度產米も政府は値上げせぬ方針を堅持して進む意向である、米の作付反別は減少しないやう適當の措置を講ずる考へである

松浦文相 國民精神總動員運動に關聯して學校教育で新經濟道德の滲透をやりたいと考慮してゐる

坂兵庫知事 物價に對する考へ方は違反取締方面から進めて行かねばならぬ、物は利潤を與へるといふ考へ方で行くと始末がつかなくなる、利潤を増して增產を圖るより國民のためにといふ經濟道德に立脚してすべてを律せねばならぬ、殊に消費規正の實施に邁進する一路あるのみであるが、政府も十分この點につき考慮されたい

川西京都知事 政府は全國的の統制に邁進し一方國民體制及び[illegible]ついて最後の[illegible]を一掃することに努力されたい

相川廣島知事 昨年は旱害で米は不作であつたが、節米に努め一斤十ケ町村に目下麥飯的消費規正を行ひ[illegible]を期してある、一般のみの節米では他県と比べて不平不滿を[illegible]もの[illegible]

藤原商相 物價、物合の基調は政府の方針に於て種々研究中である、要するに重要物資は增產につとめると共に不急のものは撤底的に消費規正をやらねばならぬ、物によつては切符制を實施する必要があると思ふが、その實施には各位の協力を待たねば目的は達し得ぬ

藤野鹿兒島知事 物價問題の解決は商品物價、物資需給より見て生產に力をつけ、それには一般のみでは效果が薄いから政府は全國的に行ふやう考慮されたい

持永愛媛知事 最近小農及び肥料の消費者の生活が非常に逼迫してゐるが、これが對策についても政府は十分考慮されたい

島田農相 米の各府縣供出は全國的に直ちに強制買上げをするが、必要ある場合は各地方長官の申請により強制買上げを講ずることは考慮を要するが、必要

戶塚北海道長官 北海道は生產地であるため生活必需品其の他を今日まで自給敷度を維持して出來るだけ送り出すつもりである

米內首相 諸君の意見は非常に參考になつた、然し今日の國民に勞を協ふ必要があるので、一般の中で[illegible]

にはしてない惱みもある、會議の時日も後一週間あるから今後あらゆる機會に腹藏なく意見を吐露せられるやう要望すると挨拶を述べ五時五十五分散會を終つた

伊再び緊張 チ英首相の演說に

【ローマ二日同盟】再度に亘るチエンバレンイギリス首相の二日下院における東部地中海にある英艦隊增強の演說はイタリーの空氣は再び緊張を見るに至つた、即ち英佛側今回の艦隊增強措置は凡ゆる事態に對處し得る用意あることを示した意左としてローマ外交界では[illegible]

英、海上作戰に轉向

【ストツクホルム二日同盟】[illegible]ノールウエー戰線における聯合軍の敗北から今後の英佛側作戰方針について種々論議されてゐる、トロントハイム南方のイギリス軍の撤退はノールウエー戰局の[illegible]何にして實現せんとするかは注目されてゐる所、フランスの識者ペルチナツクス氏は今後の英佛聯合軍の作戰方針を左の如く豫想してゐる

一、ノールウエー沿海の支配

一、[illegible]

一、戰局を開拓するためナルヴイク攻略の完成

ユーゴーの不安增大

【ベオグラード二日同盟】新佛派系主要機關紙が續々アレキサンドリヤ港に集結中との報道は[illegible]ユーゴースラヴイヤを[illegible]

伊、對ユ 申入れ說

【ベオグラード二日同盟】ユーゴースラヴイヤ政府は一日新たに召集令を發し動員數を一擧に五十萬に増强することゝなつたが、二日當地政府消息通の洩すところによると、イタリー政府は外交機關を通じてユーゴー政府の右動員措置に對し[illegible]の意思表示を行ひ、かゝるユーゴー政府の態度は徒らに國際緊張の事態を示唆するものとの[illegible]申入れを行つたといはれる

安陸に現はれ 敵機また盲爆 我方損害なし

【漢口三日同盟】我が前進基地の安陸に、[illegible]敵機が相前後して[illegible]

諸威政府また移轉

【ストツクホルム三日同盟】常駐ノールウエー側代辯者の語によればノールウエー元首ハーコン七世、ニガルツヴオルド首相以下政府要人はドイツ軍の急進に鑑み、二日アンダルスネス西北方のモルデから出發し更に北部ノールウエーのどこかではないかと見られてゐる

物動暫定計畫 七日に決定

【東京電話】十五年度物動計畫は海で企畫院において供給計畫、需要計畫の双方について編成中であるが、取敢ず先づ四、五、六月三ケ月分の第一四半期暫定計畫を決定實施することゝなり、三日の企畫院會議に企畫院總裁より右暫定案を說明、諒解を求める筈であつたが、諸日は閣議と地方長官との懇談會開催のため時間の餘裕がなく來る七日の次回定例閣議に附議決定することゝなつた

清津商議會頭 川本氏當選 きのふ決戰投票

【清津電話】清津商工會議所會頭及び議員銓衡に當議員六名を決定する第一次議員總會は一去月廿七日午後一時延期のあとを受けて三日午後一時十分から商所樓上で開催、四元會頭議長席について開會を宣し、直後の大商議所工會議所會頭選舉は投票による旨を宣し、議員のみの選舉會を開いた結果、投票された通り決選投票となり、結局川本彰一氏（無効三票）を以て僅差のうちに川本氏が會頭に當選、次いで川本新會頭は新たに議長席につき副會頭二名銓衡の結果、泊吉次郎、安田要の兩氏が當選、また常議員には崔田郁、安吉道、桐石信一、金原三郎の六氏が當選した

本府辭令（三日附）

遞信局長囑託 遞信事務官（七等） 山川恒

（朝鮮中）中學校教諭 田村正法

【清津】（赴任）[illegible] 田村

任京城實業校教諭（七等待遇） 補京畿道產業技師

平壤師範學校教諭 甯敦

任京城生業技師（八等待遇） 補平安南道技術

＝人＝

◇中山復三郎氏（朝鮮理事）三日『のぞみ』で入城、朝鮮ホテル

東西南北

宴會の無禮が祟つて流感にやられてゐた木村和次さん▲この頃ずつと出社してゐるが“風邪はたしかになほつたんだが、五月に入つたトタンに午後になると顏がポーツとして來るんでね、どうも不思議だよ”と病院長が『口の惡いのがそりや病氣ぢやないよ、季節的變化によるホルモンの關係だらう』とやると、木村君“なるほどね、さういへば僕にもまだ若い感覺は大いにあつてよい譯だ。いやこれですつぽりした』にはたの者の方が驚き

お斷り 本日記事輻輳につき《新支那の建設》を休載いたします

竹森一男著（最新刊） 新人文學叢書 嘘の宿
定價一圓五十錢 四六判 送料十錢
發刊の言葉
現代文學は一大轉換期に面してゐると云はれる。[illegible]
尾崎士郎氏序 竹森一男君の「少年の果實」をはじめて讀んだとき私は凡庸ならざる才能を感じた。[illegible]
近日發賣 岩越昌三著 別れの表情 長見義三著
發行所 東京・芝・田村町六 宮越太陽堂書房 振替東京一五七二二番 電話芝二七八六番

京城府西小門町 田中丸病院 電話光②八八五
漢江通十五 龍山診療所 電話龍③一二六二
資産信用調査 結婚調査 帝國興信所京城支所 京城府太平通二丁目 電話本局②四三二二番 本所東京・支所全國六十余
汽機汽罐高壓喞筒土木建築機械工具 京城岡崎町 中根機械合名會社

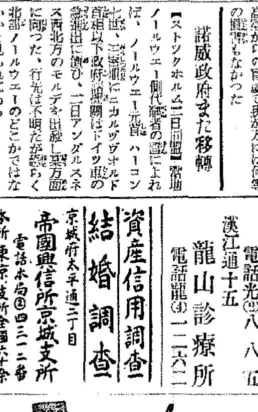

クレツシイ著・三好武二譯 滿洲・支那の土地と人 四六判 價二・八〇 送一二
喧傳久しき名著の完譯、著者は滿洲支那全土を跋涉しその土質、資源、產業、人情風俗氣候等凡ゆる觀點から全大陸を調查報告す
科學者の描いた支那の"大地"！（日本圖書館協會・推薦）
友松圓諦著（九十版） 母心 四六判 價一・五〇 送一二
一億の母、一億の女性の道を說いた名著！又々大增刷出來！
友松圓諦著 人間と死（百二十版）
山中峯太郎著 肚で行く（百四十版）
チヤーモンド著 伸びる人（七十版）
加藤直士著 自己を生かす（五十版）
山田忍三著（忽四十版） 頑張る力 價一・二〇 送一〇
「缺點のない樣な人は駄目だ」…著者獨得の行き方を說く！
東京・麴町・有樂町 偕成社 振替東京一三三五二

社説　米内首相の訓示

米内内閣成立後の地方長官會議における首相の訓示は、堅實に戰ひ進める政府の確乎不動の所信を表明し、更に國民の覺悟を促しその進むべき道を明示してゐる點、まことに適切なるものがある。首相は先づ「事變方策たる新東亞建設の使命を達成するためには、なほ幾多の困難がある事を覺悟せねばならぬ」ことを強調へてゐる。事變は聖戰の目的を完く理解し國民は一致の態勢をもつて前線、銃後ともに各々その職務について聖戰の目的完遂に向つて邁進した結果、つひに今日の事態に到達せしめ得たのである事を察しながらこれが完成に至るまでには、なほ一層の努力と相當の年月を要するのである。即ち新支那政府の成立をみたとは云へ、重慶には今なほ容共抗日の殘存勢力があり、現下の國際情勢もまた歐洲戰爭勃發以來列國の關係は益々複雜を極めて、今後に處する國民の覺悟を促してゐることは云ふまでもなく、なるとは云へ、更めて國民の務へ顧すべきことである。

◇

而してこれについて今日強いひ、或は國民教育の刷新・國民體力の向上を圖り、國力第一に國民精神の昂揚を掲げてゐるが、いふまでもなく斯かる難局に直面する國民に、長期に亘る國家總動員體制を持續し、國家の總力を集中して國防力の強化を圖らねばならない。これがためには國民精神の昂揚が益々必要となつてくるが、首相が重ねてそれを說くのは、いよいよその昂揚を必要とするものとしてその意味は極めて深いことを思はねばならぬ。

◇

また歐洲の經濟の問題を述べてゐるのは、何れも今日要を得たる訓示と思はれるが、就中注目せられるのは經濟力の發展と戰時國民生活の確保について力說してゐる點である。いふまでもなくこの二點は事變處理上の基礎をなす最も重大なる問題である。これについて首相は、此の際國民が愈々緊密協力の實を擧ぐるやう希望すると同時に國民生活の確保については政府が低物價政策に遺憾なく努力を拂つてゐるがなほ今後更に努力する旨を述べ、また米穀其他の國民生活必需品の增產と配給についても充分考慮してゐることを說いて國民の不安を除かんとしてゐるが最後に「此の關に處して諸君の行政施設を周到すべきである」と述べてゐる。[illegible]は地方の實際に徹する施策を適切ならしむることは固より、この地方のみの實際に照はれるときはかへつて大局において支那を大きく生ずる惧れがある故に國家の全局に思を致し、國策遂行に遺憾なからしむることを特に指摘する」と述べて、地方ブロック經濟の弊害を明らかにしてゐる。次いで「全國民が一致結束時局を認識し、戰時經濟道德を昂揚し、各自の生活を緊縮するの要ありと思ふ」と力說してゐる。之を要するに同時に新秩序を語つた訓示ではないが、戰時經濟強化の具體的方策に一歩前進したことは注目すべきであらう。

三品目の適正價格

清涼飲料、合成清酒、食料罐詰

三日公表

三日これを公表した

總督府物價委員會では二日總會を開き第二物價專門委員會の答申を審議、清涼飲料、合成清酒、食料罐詰の三品目に關し物價統制令に基づく適正價格を決定、三日これを公表した

朝鮮產清涼飲料

朝鮮產清涼飲料はラムネ及び果實蜜を除き、四月一日附を以て取扱ず釘付價格に附箋額丈を差減して價格を指定したところ今回清涼飲料全部に付附箋の通り價價計算に基く適正價格に改訂されることになつた

▲朝鮮產清涼飲料の販賣價格

品名	容器	單位	生產者賣價格
サイダーシトロン	サイダー一壜	四打	八三
果實蜜一級品	一升壜	一本	一二〇
同	ビール壜	一打	三五
果實蜜二級品	ビール壜	一打	六〇
炭酸水	サイダ一壜	四打	七二
ラムネ	小壜	一打	
同	一合壜	一打	

（一）本表の果實蜜は天然果實を主要原料とするものを含まない
（二）果實蜜一級品はボーメ比重計摂氏三十度以上のもので、果實蜜二級品はボーメ比重計摂氏三十度未満のもの
（三）（二）に該當せざる果實蜜又は生產者名を明記しない果實蜜の價格は果實蜜二級品の價格の半額以下
（四）本表の價格は生產者の運搬價格、但し果實蜜一級品（一升壜）炭酸水（一合壜）及び味附ソーダ水は持込價格
（五）本表に掲ぐる以外の容器を用ふる場合は内容量の比例に依り價格を算出し一錢未滿は四捨五入する
（六）本表以外の單位で販賣する場合は本表の單位に比例して價格を算出し一錢未滿は四捨五入する
（七）會社、旅館、料理店其の他飲食を業とする者が自己の營業場に於て飲料に供することを業とする者に販賣する場合は適當の指定する販賣價格に依る

▲朝鮮產清涼飲料の京城府における小賣價格

品名	容器	小賣價格		
サイダーシトロン	サイダ一壜	四打	九三	一〇
果實蜜一級品	一升壜	一本	一三五	
果實蜜二級品	ビール壜	一打	九〇	
炭酸水	サイダ一壜	四打	七七	
ラムネ	小壜	一打		

（六）喫茶店、料理店その他の飲食店が自己の營業場において飲料に供することを業とする者に販賣する場合は道知事の指定する價格による

朝鮮產合成清酒

朝鮮產合成清酒には理研酒、江田式合成酒及び味醂式合成酒の三種類あるが理研酒についてのみ四月一日附を以て釘付價格に附箋額丈を加算して價格を指定したが、今回合成清酒として三種類共次の通り價價計算に基く適正價格に指定することになつた

▲朝鮮產合成清酒の販賣價格

區分	單位	生產者販賣價格	小賣販賣價格
樽詰	四斗五升	三〇、〇〇	
罎詰	一升罎一本	一、二五	

（一）右價格は酒精分十五度以上二十度未滿のものにして、原エキス分は九度以上の成分を有する合成清酒の價格にして、右成分に該當せぬ合成清酒又は

食料罐詰

（一）牛肉罐詰價格は總督の指定價格の半額以下
（二）牛肉罐詰價格は牛肉の價格は右價格の牛額以下
（三）罐詰の價格は平均價格と小賣價格の二割を超過しない
（四）罐詰包裝料は總督の指定價格
（五）小容量罐詰の價格は左の割合により算出したる價格▲二升罐詰の價格は四斗五升價格の百分の五十▲四合罐詰の價格は一升罐詰價格の百分の四十五▲二合罐詰の價格は一升罐詰價格の百分の二十六

▲京城府における標準小賣販賣價格

品名	單位	小賣販賣價格
樽詰	四斗五升	七七、〇〇
罎詰	一升罎一本	二、一〇
罎詰	一升	二、一〇

（食料罐詰の最高販賣價格は五日附官報に掲載します）

北鮮鐵道還元問題

留保事項大半解決

第四次政治折衝で

北鮮鐵道還元問題に關する朝鮮總督府と滿洲國側との第四次政治折衝に入つた大陸政府に立つ總督府側は長く臨時朝鮮總督府側と交渉を續けて來たが、三日午後一時五十分大邱で入城した滿洲國交通部代表の一行は三日午後二時から朝鮮ホテルで會談、[illegible]田式合成酒代表と朝鮮鐵道の三代表と[illegible]時から朝鮮ホテルで解決を得た

協定は事實上

成立したも同様だ

山田鮮鐵局長談

この最後の政治折衝が開かれた山田鐵道局長は語る
協定は事實上成立したも同樣だ。六月一日から引つぎといふことになろう、殘るのは細目的なことで[illegible]

大半は解決した

平山滿鐵理事談

平山滿鐵理事は語る
大半解決した、具體的にはどうと言明出來ないが、大體のことはすつかり解決されて仕舞つてこの政府折衝で總仕上げを打つことになるだらう、問題は直ぐとは言はぬ、鮮滿も後の方も續行さつく者へは一つだから問題はないはずだよ

下旬鰯粕販賣高

滿洲國鰯粕の販賣高は左の通り（叺數）——四月下旬の鰯粕販賣

地區	四月下旬	累計
咸北	五、五三〇	四五、一〇
咸南	六、三〇〇	四三、〇〇
江原	一九、〇〇〇	一四三、〇〇〇
慶北	—	一〇、〇〇〇
慶南	—	二八、〇〇〇
合計	三三、〇〇〇	二三五、一五〇

北支經濟の核心

現地にて首腦にきく

北支經濟對策協議會後に……(下)

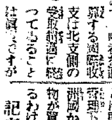

北支對滿洲國

記者　最近の聯銀券騰貴の一原因としては北支として滿洲より年一億圓以上の受取超過が問題となつてをり、その調整策が考へられてゐますが滿洲の意向は如何ですか

松田滿洲國經濟部次長　支那側の發展は北支側の受取超過となつてゐて、兩者を通算する國際收支は北支側の受取超過になつてゐることは認めますが

その額が果して一億圓以上あるかどうかは明瞭でないと思ふ、滿洲國側の調べでは數字は明確に出てゐないがそんなに大きくなかつたと思ふ、苦力の送金といつてこれに對し物資の輸入を要求されても苦力送金は出稼人が本家に送るは當然で然も北支から北支へ流れるものはハルビン近くから鮮滿等を經て北支に還流した等の話も聞いてゐるが、何れにしろ長い國境だから國庫の防止をしてはゐるが若干の密輸は防ぎきれるものではない、それで密輸の代金として聯銀券が滿洲國内に流入する部分もあるがそれが滿洲國内に流通してゐないと記者滿洲側では國境一帶のれば今度は滿洲としては日本内地にその補給を求めなければならぬことになる、しかしながら滿洲と

これから見れば滿洲北支間の國際收支は滿洲を考慮に入れても北支側の受取超過に終つてゐるわけである

記者　それでは國際收支の調整は如何に處理さるべきですか

松田次長　北支側が滿洲に對するものとして日本への對價支拂のみ收支尻の調整を求めるのは不當ではない、日滿支を通じて調整するものと思ふ、日滿支一體の立場からいへば日滿支を通じて調整さるべきものである、滿洲自體としては日本の對滿投資により物資が内地から供給して貰つてゐるのだから、滿洲のみから北支へ物資を送ることは結局に於て日本の物資を滿洲經由で北支へ送ることになるわけだ、北支側では滿洲に對し物資を要求されてゐるが、滿洲では食糧が豐富でないので北支側のその要求するだけ應ずることとなれば今度は滿洲としては日本内地にその補給を求めなければならぬことになる、しかしながら滿洲と

しては北支に對して何の援助もしないといふのではなく、日本が或る程度の援助を與へれば、滿洲としては少くともそれに應じた援助をすることは決して吝かではない

大野次官　滿洲對北支間の問題解決には、日本としては兩者の間に立つてその解決に努力したつもりである

松田次長　今度の會議は非常に和やかで自分としても北支側について大に勉強になつた、滿洲としても何も自分だけがよい子にならうといふのではなく、北支のためには犠牲を拂ふのは辭せないつもりである

經濟開發の根本方針

記者　經濟開發の根本方針について鈴木政務部長どうぞ

鈴木政務部長　大陸開發

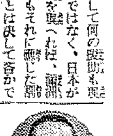

は無論北支に重點を置かれることにならうが、重點を置くからといつて北支に物を入れるといふことではない、物の點ではなくその活用である、北支開發を一途に物の開發と考へ、精神的方面を忘却してゐる者があるが、經濟開發の基礎は人心の安定にある、即ちこれが出來て初めて開發も進捗するのである

記者　本年度の北支開發の所要資金は三億圓と聞いてゐますが

大野次官　開發資金でいふと三億圓は相當な額だ、資金放出の抑制、開發の重點主義等から檢討を加へねばならぬ

記者　その他の生產部面については如何ですか

大野次官　開發資金は直接

生產に大に役立つか否か等の點から來年乃至一年後の收穫期にはまた良つて來るのであるから、かうしたものに對して緩和したいと思ふ、しかし直接生產に關係のない道路敷設等は後廻しにしてゐるのは滿洲の治安上必要な道路は建設するが、その他の直接關係のない道路は後廻しにすべきだと思ふ、また北支各地で激んである都市計畫なども取り止めて欲しいものである

記者　現地の各會社は競つて資材を要求してゐるが、中央當局は何處に重點を置いてゐるか

岸次官　現在の日本は事變の遂行、生產力擴充、日滿支經濟建設の三の大事業を同時に遂行してゐるが、中心は生產力擴充にある、即ち生產力擴充が行はれて始めて東亞經濟ブロックの確立も可能となるのだから、このために必要な勞力、殊に生產力の增加に主力を注がねばならぬ立場にある、從つて日本が北支に期待するものは先づ第一に重要な戰略物資である石炭であるから、北支開發の重點は當然石炭の增產と輸送の增加に置かれねばならぬし、日本としてもこのためには出來るだけの援助をしたい

邦人の小商工業問題

記者　北支の邦人の中小商工業者は特に問題に直面してゐるやうに見はれ共喰ひ狀態を現出してゐるが、しかも尚ほ北支に新規開業がある、これを資金資材の兩方面から引締める必要があるのではないでせうか

大野次官　現地から來たさうした業者を取り締まれないが要求があればさうした小營業のための北支向資金は愼重に取扱ふ

岸次官　華商相手の小賣商は殆どない有樣だから結局日本人相手の共喰ひになるわけで、これ

中銀正副總裁

三日正式發令

【新京一日同盟】かねて辭表提出中の中銀總裁田中鐵三郎氏は五月一日附をもつて正式に依願退職となり後任には三菱系の大藏省理事の大澤菊太郎氏が就任、同副總裁には田中鐵三郎氏が任命された、なほこれに伴ふ理事の補充は當分行はれない模樣である

滿洲中央銀行總裁	田中鐵三郎
依願退職	
滿洲中央銀行總裁	田中鐵三郎
命滿洲中央銀行副總裁	大澤菊太郎

內地の洋灰減產は撤廢

遊休設備移入は不可能

鮮內不足は內地より移入せん

滿鮮資源の急激なる增産は鮮内の現狀生產設備を以てしては到底これに應じ得ないので、當局では内地におけるセメント減產による遊休設備の鮮內移入を計畫してゐたが最近の情勢より內地では繼續を需要するに至つたので遊休設備の移入は不可能となつた、而して鮮內における生產能力は小野田の古茂山及び三陟、淺野の鳳山に各増加する計畫は何れも明年以後となる見込で、本年度の需要百七、八十萬トンに對し供給能力百三、四十萬トンで、不足分は內地より二、三十萬トンの移入に俟つ外なきものとみられる

石炭の移入量

十萬噸台割れか

總督府鑛山課調べによる本年四月一日における內地炭移入狀況は昨年同期の實績に比し減少してゐるにもかゝはらず、依然として憂慮はしなくてはその入手に多大の困難を生じつゝある、これは物動の未決定と內地出荷の增產計畫確立が期待する程の進行をみせず、鮮滿の不調となつて四月の移入額は十萬トン台を割つたものと推定される

更に上半期手當が三分の一を占めるとの內地炭の見透しも頗明なものなく內地炭依存度の大きい半島の炭界は依然難澀なる對策を要するものとみられ、この推移は注目される

內地の麥作

作況稍不良

【東京電話】農林省が發表した昭和十五年度第一次麥作況（四月廿日現在）は二日發表されたが、作況は大陸不良と襲寒の不足から前五ヶ年作況指數を一〇〇として大麥九三、裸麥九四、小麥九四といふ稍不良の作況である

豫告・入札・結果

豫告

◇京城府、一、府民館附屬施設修繕工事、指名古川商工社、村中組、長谷組、五月六日入札
◇京城建設事務所、一、中央線北部盛谷線本屋新築其他工事、指名山田組、日東組、山本組、近日中入札
◇京城道路、一、烏山川改修工事、曲陵川改修工事、以上近日中入札
◇京城道路事務所、一、南京城路明道事務所官舍新設その他工事、指名山田組太郎、朝日組、大阪組、一、東京城駅機關區

入札

◇京城府、一、府廳舍防空設備工事、指名福寶組、山田鶴太郎、島田組、以上二件五月六日入札
◇大田鐵道事務所、一、大田驛南部第一種機關區新設其他工事近日中入札
◇京城府、一、府廳構內自轉車置場、指名池松組、一、矢部組次郎、五日四日入札、一、安藤組、上井良太郎、五月六日入札
◇仁川府、一、府內新町地內第一雜線外二ヶ所小下水改良工事、指名山本要助、諸岡秋太、飯島組、明日五月四日

結果

◇京城道、一、地方道改良工事、時節決定六千圓、◇京畿府、加平驛道路改良工事、時節決定六千圓
◇仁川府、一、武陽國新築工事、落札、六萬九千圓、仁川黑田組一、國營新築工事、二回最低二萬九千五百圓、落札、一、高等女學校寄宿舍新築工事、落札一萬一千百五十圓、森本組
◇京畿道、武陽國新築工事、二回最低二萬九千五百圓、竹原組、豐原組、森本組
◇京城府、一、吉州元水害復舊修繕工事外、落札三萬六千圓、竹原二
◇大田道事務所、一、井呂川砂利採集工事、落札二千三百圓、西崎政太郎

會計課長委用、新に二萬五千圓で藤平決定の事業を實施するととなり、其他の職務遂行に伴ふ理事の機能を強化に伴ふ理事その他の補助機關の通り増員補充に決定した

上海（朝鮮殖產）淺原直記、田中重田郎、淺原直記（殖銀）

中軍團（同）小坂貞雄（殖銀）藏川淸八（同）高木喜八（鮮銀）島田秋雄（同）村尾正三（殖銀）森藤道夫（同）

職務決定は、淺原直記氏外二名が既出の各部長に在任した、また係長は殖銀の小坂氏、森藤氏に在任した

滿關支向人絹織物

內地の販賣價格に順應

朝鮮は平均一割引上か

朝鮮電氣協會は二日の定時總會において鮮內電氣事業にある電氣事業の電力機構の一部門たるに順應し、その他の機構の制度を改正するの改正が朝鮮向け人絹織物の販賣價格は最近內地の同向け販賣價格が平均一割位引上げられたので、朝鮮もこれに倣ひ新價格を實施することとなり、この新價格は左の通り

品名	本數	限月	朝鮮公定價	申請
無地朱子	三、六〇〇本	廿七	三三、六	四五、六
四綾サテン	三、六〇〇本	廿八	三七、七	五二、八
裏朱子放バレス	六、〇〇〇本	廿七	六九、〇	五六、六
フジエット	三、二〇〇本	廿七	三八、六	五四、〇
鹽 瀬	三、六〇〇本	廿七	三七、三	五二、二
双人サージ	四、八〇〇本	廿七	五六、八	七九、三
他四十七種				

物資不足に反比例

倉庫保管貨物漸增

最近倉庫における在庫品は[illegible]確立された

セメントの輸送計畫

豫定通り輸送確實の見透し

五月から西鮮から北鮮向の米穀輸送力は北鮮向の米穀輸送に重點をおいて五月上旬まで毎日三ヶ所の臨時列車を運轉するためこの方面における輸送力の抑制は一切行はれないが、窮屈の鮮內におけるセメントについてはもとより連日相當減少されることとなつてゐるので輸送力の確保は可能と見るから、計畫は豫定通り輸送されるセメントは豫定の輸送は確保の見込である

半島電力機構を具現

陣容を整備擴充

朝鮮電氣協會總會で決定

朝鮮電氣協會は三日の定時總會に重大事業を決定した、電力問題に乗り出す事業の擴充を決定した

有機質肥料

市販見透つかず

本年度における有機質肥料の市販は供給が困難の見込み、今年度分としては配給計畫を立て中であるといふ

鮮內の地場銀行

貸出資金旺盛で

預金增勢鈍化に惱む

鮮內地場銀行は最近の資金需要の增加に伴ひ貸出の増加は顯著なるものあるが、預金の增加は鈍化し、資金のバランスは當局においても緩和策を講じてゐる

農閑期に木炭增產

鮮內消費都市に貯藏

雜穀生產高

調査打合會

總督府農林局では總督府の雜穀生產高調査のため打合せ會を開いた

放射線

【東京】昨年度の雜穀生產高は[illegible]

夕刊後の市況

◇……朝取引所定期
◇……滿洲小麥粉七五圓一

限月	値段
五月限	一四、五一
六月限	一四、六一
七月限	一五、一一
八月限	一五、一〇
九月限	一五、〇五
十月限	一五、〇六

法律に現はれたる　支那國民性　瀧川政次郎

◇阿部大使に期待するもの　田中幸利
◇新國民政府中堅層の思想　中谷武世
◇支那時局に直面して　神田正雄

新政府の當面する經濟問題　根津知好

鏡眼（時局短評）
▼科學動員計畫　友田宜孝
▼新京放送餘話　大宅壯一
▼孰れが勝つか　德田秋聲
▼個人道德の防衞　片岡鐵兵

現地報告

◇東西漫畫合戰　岸田夫　加藤悅郎
★北支點描　山下謙一
★續・宣撫班記　島崎曙海
★春の戰鬪記　中村春壹子
花について（前線手記）　上田廣
★南潯線　澤村三木男
★銭塘江從軍記　禾美保
★滿洲農業　青木實　小見

現地報告　32號　特價五十錢

話の塵　菊池寛
時代の子供　坪田讓治
支那生活縱横談　吉田新七郎

★全蒙古統一の一歩前　成吉斯汗大場　（全傳三）彌平

▼航空機對軍艦の戰鬪　依田昌二
▼新鋭重爆機に搭乘記　本誌記者

從軍畫　佐々貴義雄　三宅鳳白　樋口富麻呂　五味清吉　和田香苗

★銃後建設面報告記
◆振動する北陸地方　最上德平
◆四國地方を往く　田中裕一
◆「東北」の新しい出發　鶴峰仁吉
◆東海農村の種々相　村越三平

文藝春秋社　東京市麴町區内幸町　振替東京一七一六〇

話と合同記念特大號

日本留學の蘭印學生座談會　（出席者）國際學友會　トラスノ（桐生高工出身）　パソリー（上智大學）　ツマリ

紛糾せる歐洲戰局

北歐の回顧　氷雪の國々　土岐善麿　北歐の悒愁　市河晴子

北歐戰火の經濟的考察　小島精一
北歐電撃作戰への疑問　池崎忠孝
蘭印を繞る列國と日本　山田文雄

激化せる歐洲戰局と極東　座談會
出席者　陸軍步兵少佐　秋山邦雄　外務省調査部長　市河彥太郎　法學博士　鹿島守之助　陸軍少將　河野恒吉　海軍少將　關根郡平　衆議院議員　[illegible]田中

商業登記公告

[illegible]

咸興地方法院

法人登記公告

[illegible]

水出張所

商業登記公告

[illegible]

宣川出張所

商業登記公告

[illegible]

咸興地方法院

法人登記公告

[illegible]

博川出張所

商業登記公告

[illegible]

忠州支廳

法人登記公告

[illegible]

咸興地方法院

春の實業リーグ戰豫想
覇權はまさに混沌
各チームとも新人の活躍に期待

[illegible]

殖銀 遞信
殖銀投手力に强味
遞信一回戰の反擊が興味

[illegible]

府廳 京電
打つか京電
問題は野村の肩

[illegible]

一大驛傳を持て！
マラソンの强化對策について
鈴木憲雄 ……(4)……

[illegible]

地域

（一）明治神宮大會 （二）大阪朝日新聞社主催の阪神驛傳競走 （三）報知新聞社主催の箱根驛傳競走 （四）中鮮新聞社主催の…… （五）香川縣…… （六）大阪朝日新聞社主催の九州一周驛傳競走 （七）いばらき新聞社主催の…… （八）關西學生競技…… （九）小樽新聞社主催の……

豪華

[illegible]

脚の

[illegible]

陸上練習會始まる

[illegible]

全國學童水泳順位

[illegible]

米職業リーグ
第二週成績
【ニユーヨーク廿九日同盟】

[illegible]

アメリカン・リーグ

	勝	負	率
インデアンス	7	2	0,770
レッドソックス	6	3	0,667
セネタース	5	4	0,556
タイガース	5	4	0,556
ブラウンス	4	5	0,444
アスレチックス	4	6	0,400
ヤンキース	3	5	0,375
ホワイトソックス	2	7	0,222

ナショナル・リーグ

	勝	負	率
ロヂャース	8	0	1,000
レッヅ	5	2	0,714
カブス	6	6	0,500
パイレーツ	4	4	0,500
ジャイアンツ	4	4	0,400
カーヂナルス	3	6	0,333
フイリース	2	5	0,286
ビーズ	1	6	0,143

全日本蹴球最終豫選
十七、八の兩日

[illegible]

北漢山に强步大會
遞信局の催し

[illegible]

京水間驛傳
參加校決る

[illegible]

都市卓球豫選
京城代表決定

[illegible]

河童昇天

最新刊 火野葦平著　定價一圓三十錢 送料十四錢

表紙 星野順一
題字 劉寒吉
カット 青柳喜兵衛
挿畫 青柳喜兵衛 石上駒吉 野村一 齊田順 河野鷹思

四二〇頁四六判箱入鳥ノ子紙極美装挿畫カット數十個

★ 戰爭文學の第一人者がその逞しさ、ゆかしさを端的に表現する珠玉篇。

火野氏の文學に於て吾々は、祖國のために戰ふ日本人の眞の姿を見る。猛々しさとともに物のあはれを知る益良武夫を見るのである。彼の文學が全國民の心を捉え、世界戰爭文學に新境地を開いた所以であらう。こゝに輯めた隨筆、小品、感想五十餘篇は、人間としての彼、友人としての彼、兵隊としての彼、銃後の人としての彼、そして戰爭文學の第一人者たる彼の眞の姿を逞しくしかもゆかしい魂を端的に表現したものである。

【内容目次】
一、河童昇天
二、花園の歌
三、答禮
四、戰場ノオト
五、戰線と銃後
六、秋風記

改造社 東京・芝・新橋

俳句研究
五月號出來 定價六十錢・送料二錢

▼芭蕉の虚實に對する疑問……志田義秀
▼人間芭蕉記(二)……川岸外史
▼俳壇自叙傳(三)……前田普羅
▼俳壇無駄話……嶋田青峰
▼ホトトギス「あまやかさない座談會」について……林原耒井
▼富安風生論……岩田潔
▼現代俳句隨想……中島斌雄

をだまきの花（五十句）水原秋櫻子

短歌研究
五月號出來 定價六十錢・送料二錢

▼古代歌論の展開……實方清
▼「とこなめ」より「いはくら」へ……半田良平
▼斜面莊逸聞……土岐善麿
▼短歌の文學性・思想性と文學性……齋藤清衛／保田與重郎
▼力詠六篇
▼新古今集の技巧……川田順

新萬葉集佳作
新萬葉集山の歌

强い齒は母で作つて子で護れ！

厚生省提唱・健康週間
〝健康增進運動〟（五月一日より同月七日まで）

五月四日は全國ムシ齒豫防デー

健康日本建設の爲に
特に母性と乳幼兒のムシ齒を豫防しませう

★ムシ齒の豫防は詮じ詰めれば、齒質の改善、隨つて體の榮養が先決問題であります。先づ第一にお母樣の榮養がよい事、第二には赤ちやん時代の榮養が完全である事が大切であります。

★そこで姙娠中の方は、生れ出づべき愛兒の齒のことを考へて、十分な榮養をお攝りになる事、乳幼兒をお持ちの方はお子樣に對して、十分な榮養を攝らせるやうになさる事が肝要です。

★此際特に强調したい事は、物を召上る場合、よく咀嚼なさる事です。よく嚙めば唾液は食物によく混つて消化を助け、嚙まぬ時よりは二割方榮養を增加します、それと同時に齒が淸潔に丈夫になります。

★勿論ムシ齒の原因となる口中の細菌や齒垢を淸掃する爲に寢る前の齒磨が必要な事は申す迄もなく殊に齒質の低下を來した近代人には最も重要な事であります

今回の「健康增進運動」に際し、我ライオン齒磨本舖は右に列擧せる榮養、咀嚼、寢る前の齒磨を主題として、全國各地に於ける齒磨教練大會、講演會、映畫會の開催及び文書宣傳等により、健康日本の建設に全力を集中つゝあります。ライオン齒磨御愛用者各位の御協力と御聲援を切望する次第でございます。

ライオン齒磨は

◇ムシ齒や齒槽膿漏の原因となる口中の細菌や齒垢を完全に淸掃し、齒と齒齦を强化して咀嚼力を增進する事。
◇香味が淸新優雅で、萬人の嗜好に適し、使用感が極めて爽快である事。
◇容量が豐富で、價格が低廉である事。
◇其他口腔衛生上より觀て、齒磨としての條件を悉く具備してゐる許でなく、生活必需品としての力强い大衆性を有して居ります。

協贊 ライオン齒磨本舖

ライオン齒磨
齒と齦の爲に！

IB—85A

中鮮京日

京畿道通信網
仁川支局電話二七〇(一一番)
開城支局同 一一一番
水原支局同 三二一番
長湍・坡州・江華・驪州・利川・安城・平澤・各通信部

家出男に親身の涙
旅費まで恵んで送り返す
警官の情、禮狀が來て判明

【開城】職務のためとあれば鬼の如き何犯の涙くれ男をもとりひしぐ

郷のいかめしい警察官も一度私にかへれば、またなんと情……話はこの窮行の情に全く未知の人から届いた一通の書面にはじまる。はてなといふかりながら封を切ると、これは部下の巡査に對する眞實こめた感謝の手紙であった。早速係主任をして事の眞相を調べて見ると、去るふかたなき部下山崎直純巡査をめぐる佳話、早速その厚行を傳揚することになった、山崎巡査はかねて北支の戦野に赫々たる武勲を樹て除隊歸還したばかりの青年警官、去る四月十九日夜のこと、府内北本町交番に勤務中巡回の途上、一青年の挙動不審を認め派出所に同行一應の説諭を加へた上、いろいろと質してみるとこの青年は[illegible]といふ者で[illegible]いつしか都會病にうかされ、これといふ[illegible]

[illegible]【京城府[illegible]山崎巡査】

蝟島に臨時郵便取扱所

【釜山】遞信局では蝟島に臨時郵便取扱所を設置、取扱事務は郵便・電信

もり返した麥作
苗代も蔬菜ももう安心だ!
慈雨に甦った農村

【開城】もりかへした麥作、苗代も大丈夫……昨年の旱魃におびえぬいた農村では今年になっても一向に雨に恵まれないので一般に麥作を憂慮されてゐたが、十日ごとお百姓さんは初めて蘇生の思ひだ、雨の恵みと二日朝来細雨もしく降り出した一両の霖雨に、これまでの心配もいつの間にかふっとんで、この分なら麥作、苗代も蔬菜類もと[illegible]

農家の數は約五千名以上であるがこの農家食糧にとかく不足を來しつゝあり當局側ではこれが配給に[illegible]郡當局の肝煎りで内地より購入二千叺を購入することが出來たので久しい間の食糧難も全く解消し[illegible]

雨はまだ不足
四月下旬の天氣概況

【仁川】朝鮮總督府仁川觀測所發表の四月下旬の氣象概況は左の通り

◇……本旬間には低氣壓の發生移動が稍々頻繁であったが半島には大した影響なく朝鮮は概ね高氣壓の圏内にあったので大體晴れたり曇ったりの日が多かった、たゞ旬中半島中部を通過した不連續線のため[illegible]降雨をみた[illegible]

◇……本旬中の京城地方の開花日は[illegible]

食糧不足なし

【春川】[illegible]

開城の健康週間第一日

【開城】國民健康週間の第一日、二日午前九時から府、郡、警察[illegible]

八夫の登録
今回に限り四日間實施

【仁川】一日から實施中の仁川[illegible]

輸出增、輸入は減
仁川港昨年中の對支貿易
總額千五百餘萬圓

【仁川】商工會議所調査による昨年中の仁川港對支貿易額は輸出總額千五百七十二萬八円、輸入總額三百五十二萬一百十四圓で一昨年に比較すると輸出において二百四十一萬三千八十六圓の增、輸入では一百九十萬一千七十二圓の減となってゐる、その原因は我國の大陸政策が輸出の增となり輸入の減少は國内物資の關係から輸入を抑制したことと、支那各方面での統制の結果となってゐる(括弧内は十三年度)

◇輸出の部
▲上海二、六三五、四五七▲天津九、六二五、四五一▲芝罘一五〇、七九六▲その他五三、六九二▲計一五、七二〇、〇〇八(一三、四〇六、九三〇)

◇輸入の部
上海一、二二九、〇〇〇▲青島一、四二〇、〇〇〇▲天津二三一、九七四▲關東州八、九七九▲計三、五三〇、一二四(一、二八六)

神宮に初穗獻納
部落振興會が奉耕

【春川】道では農村振興の實をあげるため[illegible]

▲奉耕田[illegible]

清州農會も食糧傳票制

【清州】[illegible]

全靑年團に精動普及部
國民運動を更に强化

【清州】[illegible]

江原神社春祭
宵・本祭ともに賑ふ

【春川】江原神社春季例祭は卅日の宵祭についで一日午前十時から盛大に執行されたが今年は[illegible]

地冠水買收の評定

【春川】[illegible]

内地の自肅
山本さん土産話

【清州】[illegible]

保導聯盟强化
平南に道聯盟を新設

【平壌】平南道の[illegible]

知事賞も出る
開城府民大運動會

【開城】[illegible]

尹江原知事赴任談

【春川】[illegible]

勞務需給調整打合せ會

【仁川】府では勞務の需給調整を圖るため、四日午前十時から山手町公會堂で一府七郡の[illegible]

仁川府農會
愈よ近く實現

【仁川】[illegible]

新義州の醬油販賣値段決る

【新義州】[illegible]

急がば汽車で
話にならぬ京仁間の電話
いま暫く御辛抱を

【仁川】京仁間の電話[illegible]

部落民挙つて創氏

【清州】[illegible]

三工場
近日中に着工
今秋には竣工

【仁川】[illegible]

觀光協會總會へ

【釜山】[illegible]

防空訓練の概要
海上含む綜合演習

【清州】[illegible]

教育會館建設

【清州】[illegible]

仁川慶弔日記

出生 [illegible]

死亡 [illegible]

人の動き

[illegible]

竊盜犯人ご用

【春川】[illegible]

館

【仁川】[illegible]

愛館

【仁川】[illegible]

東寶映畫劇場

【仁川】[illegible]

十人が十人
淋疾病者待望の要點

胃腸神經を害せぬ事
のみよくて効果的確
尿の濁りを早くとる事

慢性淋疾
惡性淋疾
婦人淋疾
消渇膀胱
病者に告ぐ

淋疾治療の奥の手

藥熱療法
ゴノモト
最後の仕上に是非此藥

[illegible]

發賣元 柴崎製藥所

各地特約店
京城鍾路四丁目 山崎仁壽堂
釜山府辯天町 大黒南堂
仁川府本町 田島藥房
大邱府元町 田回春堂
平壌府大和町 林藥房
大田府本町 林藥房
群山府大和町 下田藥局
木浦府大和町 見藥局
馬山府京町 上田居藥房
全州府大正町 石天藥局
光州府本町 木藥局
開城大和町 田回藥局
公州本町 稗藥房
海州本町 小岡藥局
羅南浦町 桑ン藥局
清津北星町 町島局
咸興井里町 北川藥局
元山 西村藥店
[illegible]

健康强化は齒疾防止から
ムシ齒・齒槽膿漏を驅逐せよ

あらゆる口腔疾患は口中の細菌に始ります。從つてムシ齒、齒槽膿漏の豫防は口中の細菌を清掃することが第一です。その點藥用クラブ齒磨は八大專賣特許による藥効力で細菌を化學的に清掃し齒齦を强化してムシ齒や齒槽膿漏の原因を一掃します。健康强化には先づ藥効齒磨で强健な齒にする事が先決問題で藥用クラブ齒磨で建設しませう。

協賛・・健康增進運動・ムシ齒豫防デー

最高の藥効性能をもつ!

藥用クラブ齒磨

八大專賣特許
應用…

煉・半煉

FN—16

〝持てる道〟黄海にして既にこの用意あり
今年から初の旱害對策試験

【海州】昨年の旱魃は近年未曾有の慘害を與へ、事變下の食糧問題に重大影響を及ぼすに至つたが、幸ひにして黄海道は畑に畑作に多少の被害を受けたのみで水稻の如きは却つて増收を見せ農業王國黄海道の面目を遺憾なく示したとはいへ、かうした不可抗力の被害はいつまた襲來するやも計られず、豫めこれに對處する方策を樹立しておくことは極めて適切、且必要なるものがあるので、黄海道農事試驗場では今年度はじめて旱害對策試驗を實施することになつた

六十餘種の代用作
全國から種子を取寄せ比較研究

即ち從來旱魃に際しては各道ともに粟とソバを奬勵して旱害對策を講じて來たので、この二品種についても既に試驗済みであるが、なほこのほかに各地に相當普及してをり、かつ營養價値の多い代用作物たるキビ、高粱、ヒエ、トウモロコシ、裸麥、小麥その他六十餘種に亘る種子を日本全國から取寄せ、これを四月から七月までの間に播種試作し、どの代用作が時期的に、または收穫に最も有利であるかを比較研究せんとするもので、既に各地から品種も揃つたので、試驗場では多大の期待をかけて準備を進めてゐるが、この試驗は黄海道としては初の試みだけに注目されてゐる

小學校々舍は數年前新築した未だ木の香も新しい建物であるにも拘らず今回の風害に依り屋根を剝ぎとられてしまつた、尚ほ屋根板からタルキまで吹飛ばされてこのため警防團が出動するなど一時大騷ぎ

イチンキ稧で詐欺

【大邱】府内南山町六二一居住崔某（三）は頼母子稧なるものを作り府内七二時前下後各家庭の婦女子に對して頼母子稧に入會すれば多額の利益を得ると甘言で誘ひ、遂に入會せしめた上、これが入會金額に毎月一人に對し五圓乃至五十圓づつ受取り約三千圓位を騙取、何喰はぬ顔で頑張つてゐたが、一日大邱署に逮捕

お手柔かに　宮崎さん着任

【新義州】新任平北知事宮崎氏は一日午後六時四十七分着ひかりで着任、二日初訓示して語る

今まで滿洲地方で働いてをり平北は全然はじめてです、お手やはらかにたのみます、滿洲國とは色々事情が違ひますから今後國境警備方面に大いに努力して平北發育に努力をつくすつもりです

今後は承認が要りますゾ
古叺の道外搬出にご注意

【釜山】事變下物資の需要は益々國的に増大し藁製品としての叺が生産如何は各方面に及ぼす影響も甚大なので慶南道當局では生産の確保に萬全を期しつゝあるが、この度藁・生産の新叺に比べて古叺の價格が騰貴外の高値に販賣されるため新叺の生産に多大の支障を來してゐる實情にあるので今後古叺を道外に搬出せんとする場合は道の承認を要することゝし、搬出せんとする者は叺の種類、數量

米味噌類不賣
獨身者ご難

【平壤】チヨンガー局員制裁の巻……本局の示達により平壤でも、チヨンガー局員達には米、味噌、醤油等の生活必需品不賣を實施してゐる。これは生活必需品の配給を圓滑にすると共に、從來獨身局員中にこれら配給品を濫用する傾向があつたので、これをも是正すると同時に、仕向先、販賣方法、搬出せんとする理由、その他必要事項につき道の承認を受けることゝなつた

我こそ朝鮮一
押し寄せた優良幼兒百五十名
初日の大邱審査會

【大邱】本社並に毎日新報社主催朝鮮社會事業協會後援の第二回全鮮幼兒表彰會大邱特設審査場たる道立大邱醫院では豫定の通り二日午後一時審査を開始したが、第一日の審査受診數は百五十名で、審査員たる田石小兒科長以下醫員數名に當つてゐる、……前年の例によれば第一日に比し第二日目は最も多くなつてゐるから、今年も相當あるものと期待してゐます……と語つてゐる

佐倉丸初入港

【釜山】日本郵船の世界一周航路佐倉丸（七、一六六トン）はニューヨーク航路に臨時就航して一日午前七時釜山に寄港、豆類、雜貨、帽子、手袋品等積荷五百噸外を積んで同日午後三時出帆、神戸に向つた、同船はN・Y・K航路世界一周航路就航船で釜山寄港は今回が初めてである

雨中に祈願祭
週間第一日の平壤

【平壤】防空週間第一日の二日は、朝から雨をおかして平南道聯盟、平壤府、府内各聯合會の聯合祈願祭は午前十時からしきる雨を冒し石田道知事、佐藤府尹、及川道警察部長、……平壤神社をはじめ各町代表ら二百餘名參列のもとに平壤神社で執行

各學校長から直接父兄へ
混食の徹底を促す

【新義州】兒童のお辨當から見た節米の徹底ぶりをどう是正すればよいか……について平北道學務課では去る一日の學校長會議の席上に於いてその方策を研究中であるが、警防が徹底してもなほ兒童の辨當に於いて節米が徹底せぬ現狀に鑑み、學校の兒童を通して各家庭に一般に指導をかけるといふ手段は既に時運しの感ありかくては徒らに兒童教育に影響を及ぼす恐れがあるので、結局各學校長から直接父兄、保護者宛に激

不審な青年

【咸興】……

靴專門に

【新義州】……

津村技師榮轉

【海州】黄海道衛生課の衛生技師津村初男氏は今回帝國衛生技師として京畿道に決定、一兩日中に正式發令の筈である

知事さん出馬
工場誘致と用地の豫約に
笹川さん近く内地へ

【咸興】咸南道に全力を傾注し、地下資源開發に努力中の笹川知事は……

農村振興施設綜合競進會
今秋慶北道で開く

【大邱】慶北道では農村振興運動の效果を一層顯著ならしむるため今秋農村振興施設綜合競進會を開催、農事改良、畜産等の活動を一層助成し、農民の日常生活から衛生に至るまでの各般的に亙り綜合的な品評會を行ひ、優秀な施設者に對しては賞狀と賞金を授與する

體育講習會

【海州】黄海道では學校體育の向上を圖するため道内を新義、甕山、信川、海州の四區に分けそれぞれの區域の各學校體育當を集め體育講習會を開催することになり、その第一回は既に去月廿日、廿一日の兩日新院で開催、本月初旬第二回を甕山で開くことになつてゐるが、講習種目は大日本國民體操、大日本青年體操、大日本女子青年體操で、道學務課の體育主事が講師として出張する……

屋根が飛ぶ
長箭東小學校

【長箭】昨年未來長箭地方の大風害は數回ならず既に小さな家屋や老朽家屋倒壞等その被害甚大なるものがあり兒童郵、籾の被害の如き實に四千餘萬圓と稱せられ住民は全くこの風害に怯へ切つてゐるが、去る二十九日又々猛烈な突風に見舞はれ……

六萬七千圓で……

夏の鮮魚輸送
釜山で打合せ

【釜山】鮮滿國内主要消費地の鮮魚需要に應じ輸送打合會を……

懸案の平壤港設置
實現の氣運いよ〳〵濃厚化

【平壤】昨年來熾烈な要望となつてゐる平壤港設置は其の平壤を中心とする大同江の上下流における港灣の實現問題及び平壤港……

間組殉難者追悼會

……

五里霧中の彼方に　ターザンは咆る
上映問題、結局喧嘩兩成敗の形

【平壤】昨年、去る二月下旬以來館主と大東映畫館の間で揉めぬくメトロの〝ターザンの猛襲〟はどこへ行く……洋畫輸入中止の時局下に平壤のみならず全鮮の映畫街に旋風をまき起した〝ターザン〟の猛襲の上映問題は、平壤館側組合の問題としてとり上げられ去月卅日午後七時から十時まで組合理事間第三郎氏方に組合を開き調停を試みたが纏まらず、大體も協議では上映不可能に陷つた、目下のところ組合の大勢は「組合の手により一般に公開し勝敗を決しようとし洋畫館又は國務省に賠金したいといふにあるが、メトロとの交渉上映場所などの問題が解決されるかどうか、今のところ全く五里霧中のなかにターザンは咆哮してゐる

愛國貯金
釜山局管内百八萬餘圓

【釜山】一億一心百億貯蓄をスローガンに貯蓄運動に邁進してゐる釜山局の十四年度中の愛國貯金實績は五十七萬二千六百、百八萬七千三百八十七圓十二錢といふ好成績を示し……

電話一箇千圓也
新年度の割當てに期待
血眼の大田府民

【大田】電話新設開通の申込みは近く實施されるが大田府内でも電話不足に困つてゐる人は頗る多く本年度の割當には多大の注目が集まつてゐる、すなはち昨年度の割當は新申込み數五十八名に對し僅か十數でこのうち七個は既に確定に決取され一般の需要は十七個……

狙はれる奉化の美林
裸體になる前にひと思案

【大邱】地下資源の本格的開發から坑木の大量需要となり、……

坑木伐採に對策

釜山府廳内の〝觀光係〟を復活
協會と提携、積極的宣傳へ

【釜山】釜山觀光協會で取扱つた十四年中における外來觀光客の數……

靑木組支配人　山崎氏着任

貯水池にはあと一雨
西鮮地方慈雨に潤ふ

【平壤】待望の雨が一日午後九時頃から平壤を中心に平南道内一圓に降りはじめ、夜中には沛然たる豪雨と變つて二日午前中まで續き、……

全南辭令

遊女たちに創氏を說く

【群山】……

咸南辭令

皇紀二千六百年記念事業として　皇道宣布の道場の建設を提言す
◇……曾尸茂梨淨化の一部完成に際して……◇

曾尸茂梨道場奉贊會理事　川崎勇

恐くも神話時代の神聖な地域たる牛頭山曾尸茂梨に、大神の御跡を御追慕させて頂きたいといふことは、多年の理想でありますが、その前提として、聖地の淨化を行ふことゝなり、漸次着々進捗を見つゝある所であります。

然して、今年は先づ山上に神籬を立て、玉垣を繞らし、その周圍を淨め、山容を整へ、樹相を改めることゝなり、茲にその第一期計畫たる事業の竣成を告げ、天長の佳節に際し祭典を執り行ふことゝなつた次第であります。

これ偏に大神様の御聖徳によることは勿論でありますが、本事業に對し御援助下された方々、特に元京城府尹で聖地淨化の主唱者たる今井田翁の御尽力により各方面の御協力を得たことによるものであります……

川崎勇氏

【春川】……

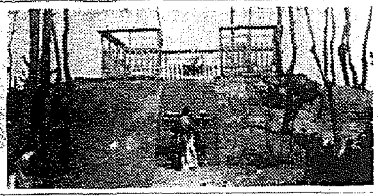

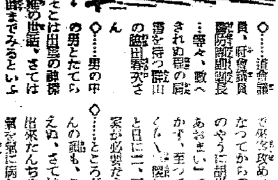

◇……朝は早よから、夜は遲くまで……

早老・衰弱
腺病質・榮養不良　弱くて困る人には
斷然之をお奬めする

病氣の問屋みたいな
私が今は此の元氣

前田くに子

目方は三貫匁も殖え　體力精力が旺盛に

堀松省吾

服むだけ血・肉・ホルモンとなり
肌は櫻色に　グンく太る

古來……　若返……

無代進呈
効目と飲み良さの實驗に
ホルゲン二日分
▽說明書「やつめ健康法」
▽喜ばしい證驗實例集

やつめ　ホルゲン
肝油球

北海道拓殖會社製品販賣部　朝鮮特約代理店　京城府南大門通　新井藥房

產婦人科　橋本吉藏
皮膚泌尿性病科　醫學博士 渡邊晉
ネクタイの仕入は製造元より　山内正吉商店
移轉御通知
電話賣買　富商會
邦英タイプライター印刷社　邦英タイピスト養成所
花柳病泌尿科　安部醫院
洋裁
移轉御通知
電話賣買　金澤商會
肺患肋膜炎
カメラ
花柳病外科　島崎病院
衣笠產婦人科
京日案內
花柳病專門　和田醫院
料金表
庸入
採用
英文タイプライター
內勤
女中
パン
女中
給仕
電話
金融
電話
雜件
醫院
新職
夫婦
特別案內
店員採用
日本レスター
事務員採用
京城ＹＭＣＡ
讓家　長島
住宅地　藏川
朝鮮起業會社
女店員募集
京城三中井
女店員募集
本町鐘紡
事務員採用
千代田生命京城
採用
丸善會社支店
法人登記公告　新興出張所

シマズにヨクキク

大學目藥

これからが
結膜炎の流行期
治療と豫防は大學目藥で

眼科專門
醫學博士 河本重次郎氏
醫學博士 小玉龍藏氏
醫學博士 吉田秀治氏
醫學博士 山中宙之氏
醫學博士 豐田正雄氏
—推 奬—

爽かなさし心地
眼病は勿論、何となく目がしよぼ／＼する時など、實に爽快に、よく効きます

速かな效め！
嚴正な製劑による殺菌、防腐、收斂の綜合作用により速かに回復を促します

紫外線の害を防いで目を強く美しくします
製法專賣特許ウルビオレキンの配劑による紫外線防止作用は、蓋し大學のみが持つ誇るべき効果です

毎朝點眼
婦人の美眼工作に、或はふだん目性を強くするためにはすこぶる有効です

さしよい自働點眼器
流線型容器

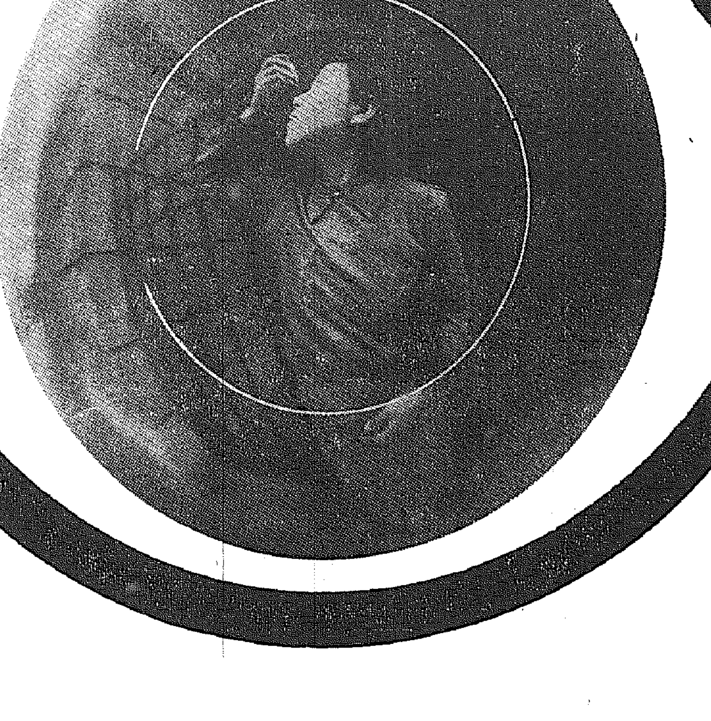

慰問袋に大學目藥

適應症
トラホーム 結膜炎 角膜炎 光線眼 やに目 打ち目 はやり目 なみだ目 ただれ目 かすみ目 麥粒腫 ほし目 凝り目 疲れ目 血目 霧目

定價
小瓶 二十錢
中瓶 三十錢
徳用瓶 五十錢
小兒用 二十錢
眼帶入 ケース付 一瓶入 三十錢
二瓶入(ケースは一個) 五十錢
補充用特大瓶付(〃) 一圓
大學洗眼藥 十錠 十錢 廿一錠 二十錢
各藥店にあり

大阪北濱 參天堂株式會社

金鵄飛來の地など
更に神武天皇四聖蹟

【東京電話】紀元二千六百年奉祝會の委囑により、文部省で施行中の神武天皇聖蹟調査は既に二月七日、四月一日の二回に亘り聖蹟八ヶ所を決定したが今回更に新聖蹟四件を決定三日紀元奉祝會に回付した、今回決定の聖蹟は候補地が多數あり地元でも誘致が喧しかつた地點だけに文部省ではその選定について愼重を極めた

▲宮多切地區顯彰地
所在地　廣島縣安藝郡府中町
地點地域　總社跡（字石宮ノ上宮ノ町）及び總社八幡社（大字八幡山總社に亘る）
御事蹟　埃宮は日本書紀によれば神武天皇が御東征の際甲寅年御即位前七年十二月安藝の國に至り給うて在しました行宮である、古事記には阿岐國の多祁理宮に七年在しますとあるがこれは恐らく同一の行宮であらうと考へられる

▲高嶋宮
所在地　岡山縣兒島郡甲浦村
地點地域　大字宮浦字高島
御事蹟　高嶋宮は日本書紀によれば神武天皇御東征の際乙卯年御即位前六年春三月吉備國に入り給うた時り、築かれた行宮で三年の間在しまして船と兵食を蓄はせ給ふたのである、古事記には吉備高嶋宮に八年在しましたとある

▲穿邑顯彰地
所在地　奈良縣宇陀郡宇賀志村
地點地域　即ち北宇賀志村及び宮谷村に亘る地方
御事蹟　穿邑は日本書紀によれば神武天皇が戊午の年（御即位前二年）十二月皇軍を率ゐて長髓彦の軍を御討伐なされた處であつて、金色の靈鵄が飛んで來て天皇の御弓の弭頭に止まつたため、賊軍はその光に眼が眩んで戰ふことが出來なくなつたので其の名を得たものである

▲鳥見山中靈畤顯彰地
所在地　奈良縣磯城郡城島村
地點地域　城島村及び櫻井町に跨る鳥見山附近
御事蹟　鳥見山中靈畤は日本書紀によれば神武天皇が御東征を遂げさせ給うた後の四年二月皇祖天神を御祀りになつて、御自ら大孝を御示しになつたところである

“五億貯蓄”あの手この手
『例へば百圓宴會は二十圓を國債に』
“成算あり”と山地課長

“まづ貯蓄”これは戰時經濟下、國民の合言葉であり大きな義務である、ところで朝鮮における本年度貯蓄目標額は既報の如く昨年の三億圓から一躍二億圓を增加して五億圓と決定、いよ／＼全鮮一齊に目標額の達成に乘り出すと共に現下の痛切な課題であるインフレ惡性化の不安を一掃することになつたが、借てこの五億貯蓄をどんな方法で且つ如何に圓滑に達成するか、以下全鮮貯蓄獎勵の總元締たる總督府財務局山地理財課長と交へた一問一答【寫眞＝山地理財課長】

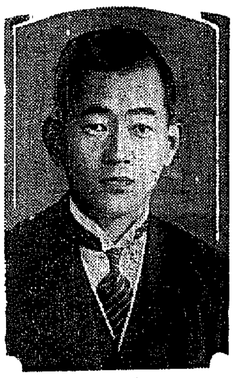

問　本年度貯蓄獎勵方策の重點は
答　もと／＼貯蓄獎勵の目的は民間に氾濫してゐる通貨資金を貯蓄の形で引上げてインフレーションの惡化を防止するとにあるわけだが朝鮮としてはあんな風に昨年は米もとれなかつた、元來米を內地に移出して金を鮮內に持ち込んだものが昨年の大旱魃でそれがなくなつてゐる、けれども通貨資金は相當にある一方債券も膨脹し、非常に增えてゐるのであるから、どうの民間通貨資金を極力貯蓄の形で吸引するのが根本の目的となる
問　そこで、政策の重點、或は貯蓄獎勵の具體的な方法をどうするかといふ問題は？
答　具體的な方法としては先づ銀行、會社、工場その他各官廳において自分の方ではいくらいくらとそれ／＼目標を樹てる、銀行の方ではどのくらゐとる…と大體の目標を樹てる、そしてそれは會社であれば會社で從業員個々について幾ら貯蓄するといふ目標を樹てる、同時に個人個人としても一定の額を決めそれによつて本年度國債をいくら買ふといふことをあらかじめ決める、そしてその努力を全面的にやつて貰ふことにしたい、それが一つ
問　內地ではどし／＼天引貯金をやるといつてゐるが
答　それもぜひ勵行して貰ひたいと思つてゐる

朝鮮　としては從來とも天引を勸說してきたが、民間ではどうもこれが最近御座なりになつてゐるのが多い、この御座なりを是正しどし／＼天引を實施して貰ひたい
問　ところで天引貯金といつても下級サラリーマンの如く一般薄給者が物價高のために生活が苦しくなつてゐる、これらの者からは……
答　其所、貯蓄獎勵といふものが役人か一時日給取とか、月そどの程度の收入があるか或は貰く促し易いやうな者へ話になつたり、さうでない者へ斑であつたりした、かういふ差別があつてならないことは當然である、さうでなく、最近急激に所得が增加した所謂大所得者から積極的に天引をやる、かういふ風にしたい、それから預金の引出しも止めて貰ふ
問　然しどうしても必要な場合の引出しもある
答　勿論、それはあらう、然し現預貯金とか、天引貯金とかいつた年貢の貯金の引出しについては出來るだけ引出しを緩和にする、役所であれば局長、會社であれば重役から印を貰はなければ引出しをできないやうにする、そして今後は定期預金とか、信託とか、郵便貯金とかの長期的な預金を極力すゝめるやうにしたい
問　貯蓄獎勵は別な角度からみれば生活の引締めであり、また

一種　の生活低下運動でもあると思ふが
答　さうだ、これまでは何とかして今までの生活を維持しようといふことに力點があつたやうだが、今年になつてみるともはやそれではいけない、積極的に生活を切下げるとに全力を注ぐ、いままでは百圓の給料が百二十圓に昇給した場合昇給した分の二十圓はそのまゝ費消される、それを昇給した分をそつくりその儘貯金する、かういふ風にしなければならなくなつた、なほ從來は貯蓄の目標を樹てるにもどうも收入だけをみて來たが、これから收入だけでなく、消費にも眼を向ける、つまり消費の是正といふことにうんと頭を突つ込んで貰はねばならぬ、これは大事なことだ
問　農山漁村方面の獎勵について
答　勿論半島全體の協力に上つて五億貯金を達成するのであるから農山漁村方面でもどし／＼天引貯金を實行して貰はねばならぬ、農産品でも水産品でも値上りしてゐるのであるから

共同　販賣所あたりで賣上げのいくらかはぜひ天引として貯金をする、特に最近の水產業者の收入からみてもこの方面にも今後積極的に呼びかけてゆきたい、その他紀元二千六百年の記念貯金等も大いに獎勵しなければならぬ、特にこれは紀元二千六百年を迎へ皇國の隆昌を祝する國民的義務として貯蓄奉公に利用したいと思つてゐる
問　考案中のプランで何か變つた思ひつきは
答　さうだネ、デパートや吳服店といつた方面の協力を得てやりたいとだが、生活必需品以外のもので例へば五十圓のものを買つた場合六十圓出して買ひ、その十圓は國債を買つて貰ふといつた方法もある、又料理屋の仕拂ひの際、五十圓以上の宴會、例へば百圓の宴會料であればこれの二割程度、つまり百廿圓かゝつたものとして二十圓で國債を買つて貰ふ、かういふ風に種々考慮してはゐるが、いづれ具體的に考へてゆきたい
問　昨年度の三億圓から一躍五億圓に目標額を增加してゐるが、國民所得といつた見地から目標額の達成の成算は
答　內地の總所得は二百五十億圓で、貯蓄目標額は百二十億圓でざつと半分だ、時は總所得を限りに三十億と押へても貯蓄目標額は五億圓であり六分の一に過ぎない、のみならず

政府　豫算の增大と朝鮮における資金放出、事業投資によ る資金放出等から見當をつけて目標額の五億圓といふのはまだまだ餘裕のある目標額で成算は充分もつてゐる、むしろもつと行き得るんではないかと思つてゐるくらゐだ

“山火より匪賊が寧ろ心配さ”
國境を睨む北村課長

白頭山火災につき北村防護課長は左の如く語つた【寫眞＝北村課長】
總督府へは去る廿九日鴨綠江對岸材木作業場より發火した報告があり續いて惠山鎭附近の國境の側からも發火して延燒中であるとの報告が二日咸南警察部より入電あつた、何しろ山奧のとであり連絡の悪い所であるので心配はしてゐたが今日咸南警察部から再度の報告によると二日午後二時頃に至り漸く鎭火したとの報告に接したので安心してゐる、事實は山火より目下對岸鴨綠江對岸に匪賊が蠢動中であるのでこれが火事を利用して活動しやしないかと國境警備の上から案じてゐた次第だつた

白頭山鎭火

三日午後咸南警察部より警務局防護課へ電によると咸南白頭山麓の山火事は二日午後二時頃になつて風がやみ、弱ひ降雨となつて同日夕刻には自然鎭火した

人にむせる大京城
四月中は驛ばかりで百萬！
嬉しい“悲鳴”を衝く

世はあげて御自慢時代、誰はどうあらうとも人物資源溯るなんて、寬容は〃京城の御〃の表情のどこからも窺へさうにない、僅か四ケ月で十六萬人も膨脹する人口を抱へた京城の表玄關〃京城驛〃の繁昌する人の洪水は遂に鐵道驛輸送部を動き出し驛の一隅から入場券の制限賣りを行ひ僅かに〃人〃の氾濫を堰き止めてゐるが現狀の際に於てするとは許されず、鐵道局、現業關係者の頭痛の種で一般を驚かに打開策を講ぜよと切望してゐるこの洪水の〃人〃を四月中の乘降客、入場者の數で鑑定すると、まつ乘客が四十八萬二千六百卅二人降車客は四十五萬六千四百五十八人、入場券入場者が十一萬七千六百廿九人合せて百五萬六千七百廿人が京城驛構內でキヌギヌの別れを惜んだり希望の門出をして喜びを歌ひ百萬五千五百六十七圓四十八錢となつてゐる、さて昨年の四月中の乘降客にくらべどの位增加してゐるかを調べると、乘客で十二萬八千六百四十二人（三割六分增加）降車客では十一萬四千七百廿五人（三割四分增加）合せて廿四萬三千三百六十七人、收入では實に五十八萬二千八百六十圓四十錢と膨脹を示してゐる、入場券は四月十五日から制限賣りを行つたため昨年四月に較べ一萬一百六十人の減を示してゐるが制限を施行せねばと勵を何とか處理せねばと駿數す動を一途を辿つてゐる、この人の洪水は一層の驛前の客貨積下ろしの混亂を呈しつゝあるので鐵道局では旅客の誘導と共に驛の擴張も計畫中であり、現在の一、二番ホームの乘降に便ならしめ、降車口の分離、京城驛に乘車口切符賣場を新設、階段でホームを繋ぐ立體的な乘降方式に改め、乘降客を分散して京城驛を綺麗にする、なほ待合室の增設と共に現在の一番ホームの東側ホームに更に乘降ホームを增設し出入口は旅客の便に資する計畫で、目下具體策を練つてゐる【寫眞＝京城驛の混雜】

朝鮮博物學會例會

朝鮮博物學會例會は四日午後三時半から城大豫科第二講堂で開會し金鵬某に寄生せる外部寄生吸蟲キロダクチルスの一種について〃城大醫學部副田講師氏〃キンペの朝鮮蘭內に寄生せる隱毛蟲について〃同神保助手〃の講演を行ふ

霧雨けぶる釜山着
“この感激を以て大いに勉强”
學童代表一路京城へ

【釜山電話】本社主催第二回內地參拜團一行は先月廿二日出發以來無事日程を終へ朝鮮代表としての誇りと感激を胸に一杯に吉川團長引率の下に三日夕刻釜山港着金剛丸で霧雨けぶる釜山に上陸、なつかしの半島に元氣で歸つて來た一行は上陸後棧橋ホームに迎へた釜山府在住の小學校六年生に迎へられ一行と對面、まつ吉川團長代表が一同と挨拶を交はし、同校より歡迎された參拜團員の朝鮮代表が一行を代表して

雨の中をお迎へまことに有難うございました、私達は內地の聖地を參拜しまして皇國臣民としての有難さが身に沁みました、これからこの感激をもつて大いに勉强して皇國のために盡したい
と感謝に胸をふるはして挨拶を交はし終つて一同はそれより驛前食堂で休憩お別れの晩餐に舌つゞみをうち午後八時五分本驛發急行で一路京城に向つた

“誠に惠まれた旅行”　吉川團長談
誠に惠まれた旅行で一回の落伍もなく豫定の如く皇國日本の眞の姿を充分體得することが出來ました上に、各地では豫想外の歡迎を受け特に東京では拓務大臣、內務大臣の御挨拶ならびにお手厚い御訓示に與りまして一同深く感激して居ります、そして皇國臣民に生を享けた喜びを痛切に味はひ、今後お互ひに銃後を守り抜く事を皆で誓ひ合つて居ります、これも皆貴社のいたらざるなき御計らひであり感謝の言葉もありません

敬神二十二萬人
朝鮮神宮四月中參拜

朝鮮神宮の四月中の參拜者は總計廿一萬九千八百九十七人でその內譯は內地人廿一萬九千百九十六人朝鮮人六百七十六人、駐米人廿四人、團體參拜では學生六萬四千七百八十九人、一般三萬二千三百廿四人となつてをり一日平均七千三百廿九人といふ盛況となつてゐる

中に紅二點
けふ華北記者團來城

朝日華北新聞記者團一行二十一名は北支派遣軍報道部長部部の指揮の下に招待され內地より外地踏査の歸途四日午後一時四十五分京城驛着〃あかつき〃で來城、一行は直に朝鮮神宮に參拜、同府尹、總督府を訪問、午後四時半から京城驛、博覽會を見學する、同六時から京城ホテルで總督府主催の晩餐會に臨むことになつてゐる、なほ一行の中には北京新民報新報の張女史、天津庸報新聞の張女史の紅二點があり、來城を前に外客受持ち田中情報課長、明月館における晩餐會に臨む〃各の女流記者も交つてゐる

第一顯の寫眞部長、藤さんの四名、第二顯の顯部は北京新民報の張さん、新聞社さんが北京新報の張文傑さん、京都、明報社長、藤さんが天津庸報、研究六郎之さんが長駐と、それ〃紅二ケ月に亘り各地を訪問するのである

貯蓄ポスター懸賞募集

朝鮮總督府では下各種の貯蓄獎勵方法につき局で考究中であるがそのうちの一つとして近く貯蓄獎勵の宣傳用ポスターを一般や中等學校生徒から懸賞募集することになつた、昨年は一般から同ポスターを募集したが本年度は學校生徒、青少年にも普及し、所期の目的を達することになつたもので、應募規定その他を近く正式に發表することになつた

『輝く部隊』
大陸へ慰問隊

【東京電話】大陸へ進出する『輝く部隊』—長谷川時雨女史の主宰する『輝く部隊』では來る六日から同會が誕生して滿一年に當るので、その記念事業として大陸へ慰問部隊を送ることになつた、この慰問部隊は二班に分れ第一班は會の長老として同會文藝部の吉屋信子さんと白井喬二氏夫人井上つる子さん、大田洋子さん、それに小池田某氏等が最近渡滿以來大陸に關する現地報告を行ひ最近海南島から歸つたばかりの長谷川

問題の諸威船
橫濱に入港

【橫濱電話】去月十日靈驗ニ千六百噸六千トンを積載、門司から臨港に向け出帆したまゝ行方不明となり一時は陸海軍大騷ぎしたノールウエー、ウイルヘルムセン會社貨物船リンダー號（六、〇六〇）は同十七日香港に入港した舊南洋の代理店ドット・ウエル商會に照會した事實があったのみでその間の詳細な事情は不明であつたがその後諾威政府の我がチャーターのノルウエー、デンマーク船の航行保險の引繼ぎ條件により、四日朝橫濱へ入港した、船長を許可され二日朝橫濱へ入港したが艦長ニイルス・オルスセン氏の言によれば果して同船は昨年十二月神戶港でイギリスの假想巡洋艦に拿捕されそのまゝホンコンへ送還された事實が判明された、オルスセン船長は語る
門司を去月十日出帆臨港へ向け航行中朝鮮沖で突然イギリス假裝巡洋艦が現れ臨檢を受けてそのまゝ香港へ護送され廿六日漸く

汎太平洋大會の米卓球選手決る

【フイラデルフイヤ一日同盟】一日本國日本大會で派遣すべきアメリカ代表選手は本學國際卓球協會で選衡中の所男子三名、女子二名と決定、一行は來る二十五日ロサンゼルス出帆の龍田丸に乘船、六月四日頃橫濱到着の豫定

急行話題

◇……鮮人の京城の雜踏の中でむつくなる、切符が買へず乘換の前に京城驛から乘換へ、電車の雜踏が生んだ、これは新手のたゞ乘り術—
◇……身動きもできない電車の中でむつくしてゐる中に乘換への停留場になる、切符が買へず乘換で下車するが、現金を運轉臺に置いて下車するが
◇……この現金乘換を選ぶ人は安〃地帶にゐる案內係から誘ふ—ところが驛ッ赤の他人が乘換へ場所の停留場に待ちうけてゐて電車がやつてくるとドヤドヤと乘換乘客に混つて〃おい〇〇町行乘換くれ〃とドサクサにつけこみ案內係にすまして請求する
◇……このたゞ乘り術が横行して市內の各警察へ持込んでくるが證據不十分なのにつけこみ頑強に知らぬ存ぜぬで否定するものが多く警察の窓口を騷がしてゐる

全國禁酒大會

【東京電話】日本國民禁酒同盟主催の紀元二千六百年記念全國禁酒大會は明朝、台灣、滿洲を初め全國二千七百四十七團體からの代表者八百餘名を集めて三日午後青山で開催された
大會は林銑十郎氏の挨拶、來賓の祝辭、議案などあつた後二千六百年を契機とする銃後禁酒の即時斷行を決議、宣言して協議會に移り、飲酒者の善導に關する件外十七議題を協議した

修養團朝鮮大會
第十二回修養團朝鮮大會が來る
廿三日から廿六日まで四日間京城府民館の修養朝鮮聯合會館で開かれる、會期中は同團主宰蓮沼門三氏等講師となり、廿六日は午前十時から正午まで明治町教會、午後一時から午後三時まで京城教會がそれ〃長谷川町公會堂で開かれる

皮革衛器關係者表彰式
總督府皮革衛器關係者の功勞者表彰式は十一日午前十時半から京城府民館中講堂で開催

ルイス、ゴドーイと對戰
【ニユーヨーク二十九日同盟】無敵の世界選手ジョー・ルイスは南米智利のアルタロ・ゴドーイの挑戰を受けて來る六月二十日より當地ヤンキースタディアムにおいてタイトルマッチを行ふとになった
去る二月九日行はれた兩者の試戰にはゴドーイの潛水艦式戰法が遂に敗退しルイスに苦汁を嘗させてゐるだけに、このリターンマッチは多大の興味を惹いてゐる、ルイスがこの難局を如何に捌くかが期待の中心となつてゐる

“鐵道日本”に憧れ
ハルピンから白系露人團來城

世界に冠たる〃鐵道日本〃に接觸の機會を求めて滿鐵から選ばれてはるばる日本へ向ふ哈爾濱鐵道局白系露人社員のスポーツ選手などの一行八名は同局人事課員小田出雲郞氏に引率されて三日朝入城、先づ一行は京城驛から遊覽バスで府內各所をザツと一廻りして正午半島ホテルで晝食をとり、同日午後一時四十分〃のぞみ〃で一路南行した
今回選ばれた一行はいづれも大學及び專門學校を出た白系露人中堅幹部社員として機關手や線路の保線工、技術その他技術者の優秀な職分についてゐる、中にハベルコフ・ドミトリイ・ニコラエウイツチ氏は哈爾濱鐵道局保線部として日本人の為に獻身的な努力をして白系露人青少年のために日本語を教へ日本語講の知識を増進してゐる指導者である
川越に臨し一行は半島ホテルで今回の視察の感想を次の如く語つた
長い間憧れてゐた神の國日本視察が出來て嬉しい、私達はみんなはじめての日本訪問です、視察目標は廿五日間になつてゐますから產業、文化はもちろんあらゆる部門の視察が出來ますが特に日本の鐵道施設を見たいとねがつてゐます、伊勢神宮、橿原神宮の參拜は勿論のコースになつてゐます【寫眞＝ホテルで語る一行】

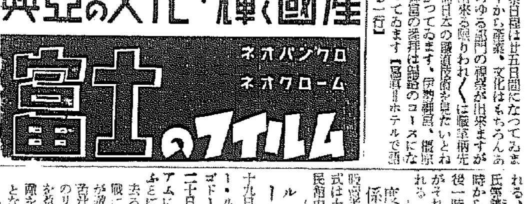

けふの天氣
晴れたり曇つたり

効力正しきマジメな國產脫毛頁劑……
男・女　毛深い方へ　うれしいニウース
創製者　公認　東京豫備學校長　鶴岡一雄
男女とも毛深い方は毎日カミソリをあてる煩があり、殊に婦人の毛深さは人中で恥しい思ひをなさるでせう。又男子でも多毛で見苦しいのは躍進日本國民の恥です。されば毛、脫毛劑で愉快にとりませう　ひげ・むなげ・うで毛・すね毛
其他男女とも身體中ヌルことできぬムダ毛の場所にぬれば愉快に脫毛する私が苦心研究の理想的脫毛劑　ハガキで東京市牛込區台町八東京豫備學校鶴岡一雄あて御申込下さい〇くわしい說明書無代で進呈
說明書進呈

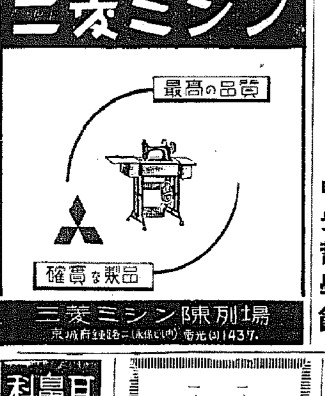

姓名哲學通信教授
校外生募集。學則無代進呈
卒業の上は本館講師に任じ手當を給す
運命指導、開易判斷、生活安定
大阪市住吉區帝塚山中四丁目　中央哲學館

半島熔接界の最高技術
營業種目
特種金屬、アルミニユームヘツト
各種エンヂンシリンダ、クランクケース、モーターローター、ピキボイラ類、電氣酸素及自動熔斷其他一切請負
三和熔接工業所
營業所　京城西大門一ノ七七　電話光(3)二七六七
工場　京城西大門町二ノ一三〇　電話(4)一六七五

社債償還公告
當社第貳回い號物上擔保附社債第五次定時償還ノ爲抽籤致候處左記番號ノ債券當籤致候ニ付此段公告候也
償還金額　金參拾萬圓也
償還期日　昭和拾五年五月貳拾日
支拂場所　朝鮮銀行本店及朝鮮所在各支店
昭和拾五年五月
朝鮮窒素肥料株式會社

壹千圓券(甲)	
自	至
172—	174
299—	302
329—	330
五千圓券(丙)	
自	至
759—	770
1230—	1237
1335—	1340
3213—	3222
3655—	3660
3741—	3750
五千圓券(丁)	
自	至
300—	310
673—	679
729—	735
壹萬圓券(戊)	
自	至
214—	217
374—	377
406—	409

耳鼻科
綠旗醫院
（入院隨意）　醫學博士　須江杢二郎
櫻井町一ノ一六六　電話⑳〇九一九番

釜山郊外海雲台
ホテル海雲閣
湯　內　話六番　話五番

醫學博士　鮫島義雄
鮫島產婦人科
京城本町三ノ二八　電本二六二八

家庭ホルモン療法
中井博松先生著
ホルモン化學の躍進をきはめた本書は、醫用の實際價値に於て從來未曾有の好著であつて、ホルモンの作用、ホルモン劑の効果と使用法、家庭治療法を說いて一般人士の治療に資する實價圖解付實用書。至急御申込を乞ふ。（日本通俗醫學社新發行）
定價一圓・送料十錢　振替東京二六四九番
一冊四十五錢　一年五圓

通俗醫學
特輯・人生と醫學・美容の衛生
五月號
結核治療座談會
糖尿病の新治法・山內博士
動脈硬化症・下田博士
病人と信仰・野村博士
環境と健康・三浦博士
醫學の國民性・三浦博士
化粧の醫學・佐野博士
美容と藥劑・宮川博士
醫學的美身法・伊藤博士
昔の醫藥・鈴木博士
赤ちゃんの病氣・澤田博士
學童の保健・桐原博士
ヒステリー・竹內博士
淋疾の藥・小山博士
日本通俗醫學社　大阪市西區立賣堀南通二

貸借對照表（昭和十五年三月三十一日現在）
協同油脂株式會社

ち專門（入院隨意）
京城肛門科醫院
京城府光熙町三丁目大通り　電本⑦7309

贊化病院
入院隨意　普通病室及
內科　小兒科
古城憲治

マヨヒゴモ
クリコ
モッテタ

半島生れの子供は從來英佛の學校へ
(中) 上海の四夫人に訊く

出席者　上海側　金元慶、崔月英、李原泳、劉克鎭の四夫人　半島側　津田節子、山本千代子、朴仁德、李淑鐘、日置仁の六女史

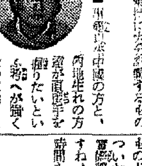

【朴仁德】言葉が通じる、通じないでお互の氣持に大分影響するものですね

【金元慶】中國以來中國の方と、內地生れの方と、半島生れの方と讀本が直接手を握りたいといふ氣持へが強くなつて參りましたが、その仲立ちをするのはやはり半島生れの私達かも知れませんね、これはやはり半島生れの人は支那語にも南方の言葉に通じてゐますから……ところで中國の方は內地の方に對する氣持と半島生れのものに對する氣持とはすかなり少し違ふやうですね

【劉克鎭】私の學校は重慶になりますが、私は半島人と思ひ致しましたが以上は立派な半島人として生きてゆきたいと存じます

【崔月英】朝鮮で特に感心したことはございませんか

【李原泳】それはいろいろありますが、半島の方のしいことに先づ感心しました

【金元慶】私はたゞ頭がいつぱいでわかりませんでしたが、朝鮮へ來ることがないのですが、朝鮮を通るときからいよいよ朝鮮に來たといふ氣持で胸が一ぱいになりました、そして京城の南大門の前に來ると涙が出ましたね、ほんとになつかしくて嬉しいのです

【崔月英】私は京城へ着くと同じ頭痛がしましたが、晩翌日でしたので內地の都から來へと身をすることがなかなか出來ませんでした

【劉克鎭】私は朝鮮の婦人達の色々きれいなことにびつくり致しました、が、上海に行つて二年餘りになりますが、上海にゐる半島生れの方の服裝はあまりいゝ感じがしなかつたものが平壤に參りまして先づ目についたのは美しい婦人の服裝ですね、婦人服は實際に整はれてゐますね、次に感心致しましたことは時間を可成りきちんと守られてゐることです、支那ではまだ時間觀念の勵行が徹底してゐません、約束の時間をきつちり守ることは西洋人に氣持のいゝことであると思ひます

【李原泳】上海の經濟制度はどうなつてゐるのでせうか

【金元慶】それが今のところ困つてゐるのです、上海は廣いところですが、內地の方が多く住んでゐる所には日本の學校がありますが、半島生れの私達は遠い所に住んでゐますので、お互の學校へやることは經濟的なので自然外國の學校へやることになります

【山本】危いと申しますとどういふふうに危いのですか

【崔月英】上海には今でも無頼漢がゐましてとき／＼、子供が誘拐されるのです

【金元慶】それでアマ（乳母）をつけてやるのですが、それでもいつどんなことになるか全く安心の出來ないことで、特に女の子などは心配です、また行つて習われたりします、しかし事變以來解散して日本人學校へゆかせるやうになり今まで外國の學校に行つてゐたものも轉學させるとしましても言葉が充分通じるまでがまだ大變なので、いろいろな意味で教育の問題はまだ／＼解決されてゐないのです

外國人の學校へ行つてゐる子供達は國語の問題にしましてもなるべく家庭で教へるやうにつとめてゐますのでぼつ／＼わかるやうになつて來ました、外國人の學校といへばたとへばフランス人經營の學校について申しますと學級が英語クラスと佛語クラスとに分れてゐますが、私は子供を英語クラスに入れてゐます

【崔月英】日本人小學校は六つありますが、幼稚園もありますが、朝鮮の方ばかりが入るのもあります

ラヂオ體操を勵行
美と保健、一石二鳥の空地園藝

京城府衛生課長　長鄕衞二氏談

婦人と國民の健康（三）

㊎ 健康を保つ上に日光、新鮮な空氣、運動が必要なことは今更申上げるまでもありませんが、一般に家庭婦人は日光浴や戶外運動などが少いので運動不足になりやすい家庭の人々はなるべく外に出ていものです。また明るい陽に觸れてラヂオ體操を勵行することがよいと思ひます、そして近所の奧さん達と一しよにすることは一層結構なことです、これも必要なことは戶外の運動は大切な要素であることですから、かに大切な住宅の周圍の空地を利用することは一家の主婦たるものよく心得ておかねばならぬことです

必要な務めでなければなりませんが、いくらお金をかけても住宅の價値のあるものを選ぶことが出來ても、台所が不衛生であつては何にもならないと思ひます、台所を見ればその家の主婦の心掛けがわかると申して過言ではないでせう

それから御婦人方に是非お勧めしたいことは家庭を緑化することです、お庭に花、野菜、樹木を植ゑることは家庭で保健の上から見てそれに越したことはありません、お庭のない家庭ではせめて植木鉢でも置いて、眼を樂しませたいものです、銀行、會社など多くの事務員をかかへてゐるところでは部外に共同農園でも設けられて十曜日から日曜日にかけて家族連が耕作や手入れ、收穫までの手傳ひをしたりなどすることとでせうか、事實今日東京市内の婦人團體が一年契約で何たくさんの仕事をしてゐられるのは大變いゝことですが、もう一歩進めて東京都の土地を利用してはいかゞでせうか

㊍ に關しては理想的な住居用でないゝやうですが、この空地利用のまでを何とか、利用のでこれは本人の趣味にもならずしも自己の運動にもよいことです

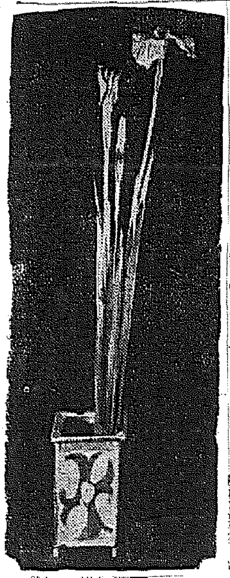

端午と花菖蒲
水邊の感じを忘れぬよ

（節・句）には必ずはな菖蒲を生けるのが習ひです、これは園にも作られますが、長い葉をのして屹一ぱいに生いた姿こそ、はな菖蒲の生命ですから、この感じを忘れてはなりません（寫眞ははなしやうぶの投入れ・宮尾流新井氏作）

大菖蒲は水草です、はな菖蒲は水辺の感じとしてはじめてはな菖蒲らしい氣分が得られるのです

江戶栗のゆかりの色と云ひ、五月の節をあげると云つた風に、（水・と）水と合せての感じです、いふ平面があり、靜かな氣分がとれます

〰 樟腦油からアドレナリン 〰

樟腦は我國の獨特であるが大阪帝大醫學部藥學科教室の研究で七年に國の若い藥學者が樟腦からアドレナリンの製造に成功した、アドレナリンは從來局部において止血剤として極めて重要なものであるが、わが國では生産されず、全部外國から輸入して仰いでゐたものである

樟腦油は樟を蒸溜して得た液から、樟腦を採つた殘りであるが、博士は、これをアルカリで分解して得たイソカピペトールに八回の工程を加へて、純粋のアドレナリンを製造したのであつて下製造方法についても、大體の目鼻がついたとのことである

住宅と女性
阿部靜枝

慶尙北道で生れて來た男が、緣女の住宅の淋しさに鬱屈したはてに殺してしまつた事件が起きた。其の二十一歳のこの緣女は、寡婦の母と共に暮してゐたが、その子を殺されたあとに生きなければならぬ、それは母の責任となつて一層淋しい境遇を耐へしたであらうことに、いたましさを感じて無念である。

慶尙南道の奧地にあつたこの家庭の緣女と娘とは、何かへの期待を抱きながら暮してゐたのであらう。それが無くて淋しく立てゐた家族であらう。それが淋しみの歴史のなかにも、明るい家族をさがして住宅を建てたであらう。

が建てられたのだが、孤獨な女の住宅は何處に居ても、やかましい限り農事や非常時の一人でなく、ことに親なしや貧窮な女の住宅なども、夜などは戶外にうちあけらるゝといはれてゐる。歩いて居るにもこゝに孤獨な建築の下に伏せてゐる家庭は貧弱で家族にも見られないのであるが、家庭の寂しみの日本の伽藍であるなら、それも時代の變化の中にまで住宅のない女性の身にとつては勘酌物のない、もいふべきであらう。時代の仕組みで失はれつつあるとすれば、女の身にとつては勘酌物のない

廢物のやうに家庭は必要なものである、住宅の前にも新しい形式といふことがもつと強く考へられるべきである。痛いからといつて一人で歸ることや獨り住むことが女の生活の自然なものとは言へない。和歌では住宅のための認定が出來てゐて、男の平の部屋と女の部屋との距離の間の臺所と居室以上の平易な住宅とすることを許されず、一家一戸以上に住むことを許されないといふ。それで政府からの補助があるので住宅は個人の資力の三分の一位とかをかけるなら何年かのためにも國からも認められ、下宿人も置かねばならず、かくして私の住宅の處置は暗い影を生じてくるのである

ちよつと珍しい
ラフィヤの手下げ鞄

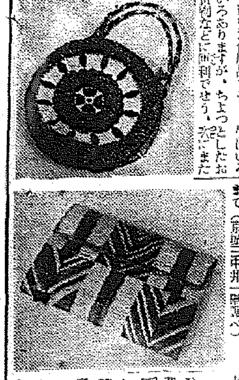

ラフィヤといふ椰子の葉でつくつたハンドバックがありますが、これは代用品として最近出たもので、色もとり／＼に染め分けて編んだ手の器用なものです、値段は一個一圓六十錢からいろいろありますが、ちよつとした洒落たおしやれにもなり、お買物などに便利でせう、お値段はいづれも一圓から一圓五十錢まで（京城三中井一階雜貨）

がんもどき
（主婦の手帖）

お台所屋から買つてくれますが、たまには家庭で作りませう、お豆腐は布巾に包んで重石をかけて水氣を切つておきます、昆布は水に浸してもどし、刻んで水氣をきり、細いせん切りとし、銀杏は殻を取り人蔘、椎茸、麻の實など細かにきざみ以上をよく混ぜ、直徑一寸位の平たい圓形に丸めて揚げた油で揚げます、熱い中にお醬油で煮いても、よく、湯豆腐に使つても結構です

赤ちやんはどれだけお乳を飮むか

赤ちやんが一日に飮むお乳の量は、普通一回に五十瓦の割合で、生後一ケ月で約六百瓦、二ケ月では八百瓦が普通です、その割合を合せてみると
生後一ケ月　七八〇瓦
〃二ケ月　八二二瓦
〃三ケ月　八三八瓦
〃四ケ月　九〇四瓦
〃六ケ月　六四六瓦
となり、大きくなるほど哺乳量が多くなつてまゐります、從つて乳兒を持つお母さんは、これだけ増加して行くお乳に不足せぬやう、また母體を弱らせぬやうに、十分の榮養を攝つてゆくやうにしたいものです

兒童の蟲齒無料相談

京城府衛生課では八日までの兒童愛護週間中ムシ齒治療につき無料相談を開始してゐますが、今年は特にムシ齒豫防デーですから、この日を外さず、東部なほさり、お母さんはこの機會を利用して一般兒童の健康に注意を願ひたいものです

唄・強化運動とムシ齒豫防デー
「子供の健康は先づ歯から」といふことがこの際一層強調されるが、ライオン齒磨本舗小林商店では今回も東京、大阪、名古屋、神戶、福岡等全國大都市に於て、國民的健康の增進のため「國民體育化運動」を提唱し國民病たるムシ齒豫防の組織的運動をやめることとなつた

国の學校に行つてゐたものも轉學させるとしましても、このやうなことは御婦人方の力をまつのが早い方法であると思ひます、男子の仕事が忙しくて家庭の世話ではなほざりにされやすいものですが、今こそ御婦人方が蟲齒に注意を拂つていただきたいのです

牡丹崩れず（69）
竹田敏彦（作）　岩田專太郎（畫）

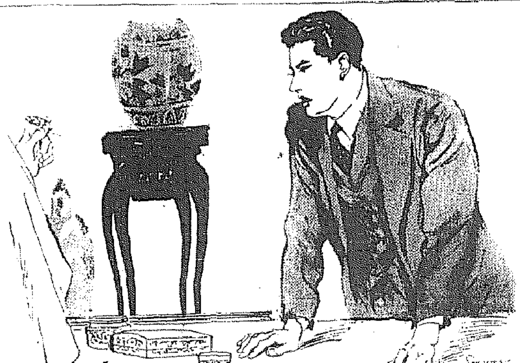

二人の姪（八）

「あなたは自分の妹さんを、そんなに嫌んでいらつしやるんですか」
石黒は、直彦の歪んだ顔を凝視めた。麗子達の痛ましやかな生活を思つて、思はず溜息をついてしまつた。直彦も、はつとしたが、
「別に嫌ふ譯ではないが、とにかく私は妹と思つてないだけです」
「その理由を承りませう。私も麗子さんや小母さんとは、親しくお交際をしてゐる者です。あの立派な人達が、何故そのやうに除外されるのか、はつきり理由を伺ひませう。僕にはあなたのお言葉が、全く信じられないのです」
しかし複雜な事情に生きる者にとつて、邦子等の過去は、この上ない屈辱の汚點のやうに思はれ、さすがにそれは口に出すことができなかつた。そして、
「それは何事御有つても、申上げられません。とにかく、さういふ譯ですから、この交渉はこれで御斷り申します」
せた。石黒は冷やかに、
「御無用な御挨拶です……。然しあなたが正しいか、それだものが正しいか、家庭の人間性はもつと發展してゐますよ……失禮します」
席を蹴つて出ていつた。
直彦が庭の談話室へ廻つてくると、陰子が貰ひめたまゝ、待ちかねたやうに呼びかけた。
「兄さん、この手紙にあることは本當なのでせうか」
直彦は默つて、
「そんなことは、どうだつていゝぢやないか。たゞ參考に見せただけだよ」
「でも、實際だとしたら、このお話は駄目ですわね」
「しかし、お前達は、この縁を何處まで纏めたいのかね、どちらだ。それから決めよう」
「私よりも陰子が熱心ですの。あの娘は何も知りませんから。牧山を慕つてゐますのよ。ねえ、陰子の意見を、この男にも、よく話してくださいましたでせうね」
「こんな縁が、わしから言へるか。

石黒は、餘りな直彦の頑迷に、これ以上交渉の餘地がなかつた。しかし、それを見ると、更に強く言へるやうに、
「どうです牧山さんとやらにも、一度お會ひになつて見たらと思ひます……これで……」では、
石黒は腰をあげた、石黒も取りつく島を失つて、
「さうですか、それでも御存知のことですから、一度あなたも御相談して進みませう」
眞鍋の色を仄めかせて立上つた、直彦は、それを聞くと、痲子のために氣にかゝつて、
「然し、これだけ申せばお察しもつきませうが、兄である僕へ顧みないやうな子を、家庭悪な親では無くても、牧山さんなら、もつと他にいくらも立派な候補者がおありでせうに……はつはは」
陰子のために付け加へて、われながら傍け立た言葉を、笑ひに紛らしかし、どうしても陰子がお嫁に行くとなら、相手の身分は申分ないし、陰子は主の節度を守つて、邦子の此方の話は、言消えになるまでちやないか
「お驚ひしますわ。私も歸つてあの子の決心もたづね、また然一さんにも會つて、意見を訊いて見ませう」
陰子は、かう言つて敗れぬやうに、直彦を見上げた。

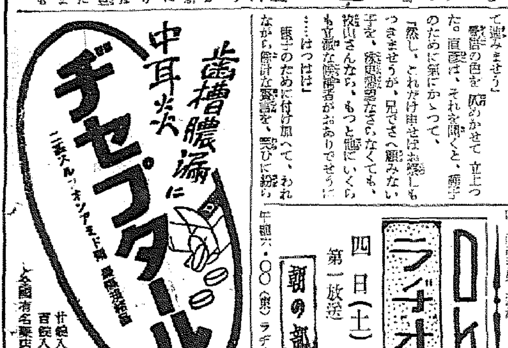

ラヂオ
JODK
四日（土）第一放送

朝の部
午前六・〇〇（東）ラヂオ體操

晝の部
正午（東）時報、今日のお知らせ
午後〇・〇五（大）十周年コンサート、管絃樂（一）歌劇「セミラミーデ」序曲　ロッシーニ作曲（二）圓舞曲「ウイーンの森の物語」ヨハン・シュトラウス作曲（三）組曲「白鳥の湖」チャイコフスキー作曲、大阪ラヂオオーケストラ（指揮）竹內平吉
〇・三〇　ニュース、營業、寄席
一・一五（城）家庭の時間（錦城）
二・〇〇　婦人の時間（一）武家の子供の躾　石川謙（二）「端午と行事」李允宰
三・〇〇（東）中等學校野球リーグ戰實況　明治對慶應
四・〇〇　ニュース、天氣豫報

夜の部
六・〇〇（大）お話「ハタラク子供」オハナシクラブ
六・二〇（東）子供の時間
六・二五（京）講演「京都の遊物と染物」京都商工會議所理事
六・五五（東）商業ニュース
七・〇〇（城）ニュース、天氣豫報
七・三〇（城）歌謠曲　朝鮮語
七・四〇（東）講演「我國の鑛業」北岡
七・五九（大）國內アナウンス
（大）日本より（一）和樂團「越後獅子」（二）ボンポン（三）管絃樂「ナ・エ・ペンシン」（四）交響樂「ヒビ」ヱス・エ・テホーク（五）女聲合唱

第二放送
午後〇・〇五　ヴアイオリン（レコード）
一・一五　家庭の時間　端午と行事　李允宰
六・〇〇　童話
六・三〇　國民歌謠
七・三〇　國民健康週間
八・〇〇　ラヂオドラマ　決戰竹槍
八・二五　童謠
八・五〇　耳の動物園（放送）
九・〇〇　童話
九・一五　京城放送管絃樂團

婦人の時間（二・〇〇）
武家の子供の躾
石川謙

氏は東京文理科大學教授、江戶時代における武士の子供が、その家庭において、親達の躾としての武士の子の精神に正しい精神を養はれ學を中心として可なり嚴格に躾けられたことを、その當時の子供の讀物（往來物）や家訓などをもとに話される（內容は第二放送「家庭」）

幼兒の時間
おはなし　しやうきさん
濱口良光

むかし、しなのけんきうといふうさまが、ひようさでねてゐますと、ちいさいおにがたくさんものをぬすもうとしました。そのときおそろしいかほをしたおほきなおとこがあらはれて、ちいさいおにをみんなたべてしまひました。そして「わたくしはしやうきといふものです」といつたといひます。

あすのきゝもの
一〇・一〇　中等國語講座
六・〇〇　ニュース
九・四〇　語り物

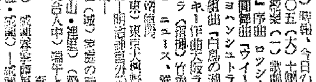

東西對抗大棋戰
本紙獨占　全高段者總動員

第五回（第四局目・坂口氏先番）
八段　坂口允彦
八段　塚田正夫

後手の玉陣頭に
塚田氏堅壁に圍ふ玉
觀戰記　八段　金易二郎

坂口氏は五三王に六十六分を費して歩を打込みを敢行されるであらう、左右の陣から推して、氏もこの手に應分かの不安の下に敢行されたものと思はれる。塚田氏、七九の玉は、當然堅陣とすべきところであり、七九の歩を突くのが常道で、本來なら三三歩から四五歩と出る所、坂口氏、六四銀は力強く而も自信ありげに進出された。それ故か何となく頭に危險を伴ふやうに見受けられた。

それは無理なものではなく、寧ろこの手として「ノータイム」で上つた。それは前の坂口氏は三九の歩が、駒を働かせ五九の玉を一段と牽制するやうに七九の歩と突きに應じて、堅くして塚田氏、四三銀を打つて地力を示し、先手七九玉は堅陣としてまた五九の歩を堅め持つて先攻の作戰の途を開いた

木村名人講評

後手五三王は六二銀の處置として王を固めようとした手で、然かもこれは、玉の頭から手を消すものではないが、然し他に六四銀が出來ないうちに手を作るべきものがある。今後の棋勢に就ては坂口氏の七九玉から五筋、七筋に攻撃の機會を狙ったのは好手順と言へよう。

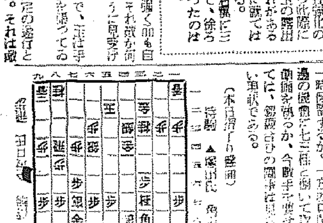

局後を顧みて
白百八が最後の敗着
總評　七段　橋本宇太郎

本社特選　昭和棋戰　五人抜戰
六段　林有太郎
先　四段　宮下秀洋

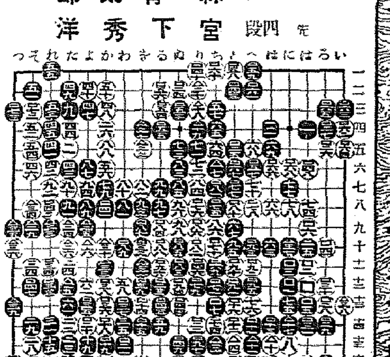

持時間各十時間　一分以內切捨
消費時間（黑）二十三時間（白）九時間
第九十一手より終局まで

▼白十四「れノ十八」で十五以下打つてはないが、これは四一「れノ十五」にノビる地勢の手段を外す意味に於て貴重である。
▼黑二十五「は十」に好點にはとして分り易い布石である。然るに黑二十五とヒライて白から二十六「かノ四」とカケられるに至り、甚だ歸趨を決した。
▼白五二「ぬノ四」乃至黑五十五「れノ十二」迄の交換は保留して、黑に五六「かノ六」にトビ隅の黑を死活を強調して、興くべきであらう。
▼黑五十七「ちノ三」は一路高く六十五「ちノ四」に上ぐべきであり、後日白に六十四「ちノ五」と押して黑隅を消す手を殘す。
▼黑七十九「かノ七」は打過ぎの感がある。

これは決して結果論ではない。黑五十七と打つ時白六十四は相當の手段である。
▼黑六十一「たノ十三」迄の布石を見るに、黑石に布石の厚さを思はせる林六段の面目躍如たるものがある、が惜むらく、黑が打たれ過ぎた氣味である。
▼黑八十三「よノ十二」と一つに白六十二と打って隅を補强しつつ、宮下四段の黑が更に白の勢力を強めたのであり、右邊に亘つて白は消極的で、白八十四「りノ八」に打つて黑の地を荒されたのは、白六十三の打込みが却つて黑の利益になつてゐる。
◇黑六十五「ちノ四」は面白い。白六十六「ほノ八」を打つては黑は七十七「りノ五」にヒイて黑の地を打たれたが、黑七十七とした隅の手はうまい。
▼だが白は右邊に白石「はノ十一」と打込んで、白の手が勝つたので、形勢は依然として細かい碁である。
▼黑百七「ちノ十三」は次に黑百十一「へノ十四」のツケを狙った嚴しい手である。
▼これに對する白百八「かノ十七」が本局の敗因である。この手で白百十一にもう一手打たねば形勢は逆轉を許さない。それを白百八、百十と頑張り黑を攻めつゝ、間接的に白の利を失ひ、黑百十一乃至百十七と打たれて右下隅の二子を取られ、その代償を何處にも求める事が出來ぬのでは、白の非勢はあまりにも明白である。
▼以下白は中央と右下隅に損失を重ね、最後に至つては十目程度の差となつた

次回對局者　岩本六段　宮下四段
評者は新七段　小野田千代太郎

國策日滿連絡船出帆
日本海汽船株式會社

（案內所）日本海汽船株式會社、東京・麴町區丸ノ内、大阪・北區中之島大江ビル內、新京・大同大街、淸津・北鮮町、雄基・北鮮町

新潟行　月山丸、氣比丸、每月三回・四、六、八、一〇、一二、一四、一六、一八、二〇、二二、二四、二六、二八、三〇日

敦賀行　るゞか丸、月丸、二七、二九日（新京出帆後）

伏木行（伏木丸）一〇、二〇、三〇日

（新潟・敦賀・伏木・雄基・淸津・羅津間の航路に就ては）

大阪商船　出帆
五月七日　鎭　先島丸
名古屋、京濱行　五月七日　熊本丸
五月六日　基隆丸
內地各港　大阪商船株式會社京城營業所

體質改善
積極的强壯劑
ビクラ
VIKURA

ビクラは身體各細胞に溌剌たる活力を與へ、抵抗力を高め、心臟を強め、食慾を旺盛にしてエネルギーを充溢し、新陳代謝を盛んにする等、總て一般身體狀態を改善する飮み易き、積極的强壯劑なり。

適應症
食慾不振、心身の過勞、作業能率の低下、無氣力、神經衰弱、結核、腺病質、重症後及手術後の恢復期、新陳代謝障碍、乳汁不足、ホルモン障害、精力減退、不感症、眼力減退、皮膚冷感、等。

【シロップ狀液劑】
二五〇瓦 二圓五十錢
一瓶入　五圓八十錢

（說明書進呈）

製造發賣元　岡山市紙屋町　株式會社　林源十郎商店
全國有名藥店に販賣す

らくに引かれて永くもつ
トモヱ鉛筆
全國有名文具店にあり